

Determinazione n. 522 del 10/11/2020

L'UFFICIO PROPONENTE _____

Firma leggibile

Pescara, _____

IL RESPONSABILE UNICO DEL PROCEDIMENTO
Fase di affidamento

[Signature]
Dott. Ing. Dino Centorame

Pescara 29-10-2020

IL RESPONSABILE
UFFICIO GARE ED ESECUZIONE E CONTROLLO DEL CONTRATTO
Dott. Ing. Dino Centorame

Pescara 29-10-2020 *[Signature]*

SI ESPRIME PARERE FAVOREVOLE IN ORDINE ALLA REGOLARITA' CONTABILE DEL PRESENTE ATTO E SE NE RILEVA L'IMPEGNO FINANZIARIO:

1200 - 1300

IL DIRIGENTE AMMINISTRATIVO/FINANZIARIO
Dott.ssa Rita Verzulli

Pescara 09/11/2020 *[Signature]*

IL COLLEGIO DI DIREZIONE

Pescara 29/10/2020 *[Signature]*

NOTE:

A.C.A. S.p.A. in House Providing – Società per azioni a totale capitale pubblico
Via Maestri del Lavoro d'Italia n. 81 – 65125 Pescara

Tel. 085/41781 – Fax 085/4156113 – P. IVA 01318460688 – C.F. 91015370686 – C.C.I.A.A. di Pescara n. 55010/97

DETERMINAZIONE n. 522 del 10/11/2020

OGGETTO: Procedura aperta telematica per l'appalto del servizio di manutenzione e conduzione strumenti di misura
CIG 8446438D20

DETERMINA A CONTRARRE (Art. 32, comma 2 del D.Lgs. 18 aprile 2016, n. 50)

TIPOLOGIA (Investimento o Costo d'esercizio)	ESECUTORE	CIG/CUP	DATA INIZIO ATTIVITA'	DATA FINE ATTIVITA'	CODICE BUDGET
c.s.			01.01.2021	31.12.2023	1200
PERIODICITA' FATTURAZIONE	CONTRIBUTO IN CONTO DEDICATO IMPIANTO ENTE EROGATORE	IMPORTO CONTRIBUTO	IBAN CONTO DEDICATO	ATTIVITA' COMPARTO UMBUNDLING	IMPORTO AL NETTO DI IVA
					€ 266.363,70

IL COLLEGIO DI DIREZIONE

Visto il verbale del Consiglio di Amministrazione n. 20 in data 01.10.2020 che ha confermato il Collegio di Direzione, con rimodulazione delle deleghe, composto dall'Ing. Lorenzo Livello, dal Dott. Marco Santedicola e dalla Dott.ssa Rita Verzulli;

Dato atto che con il provvedimento di cui sopra venivano ripartite le funzioni di cui all'art. 20 dello statuto societario come di seguito:

- Dott. Marco Santedicola i poteri di cui al comma 2, lettere d), g) – personale del settore commerciale – f), h), i), m) e n);
- Ing. Lorenzo Livello i poteri di cui al comma 2, lettere g) – personale del settore tecnico – p) e q);
- Dott.ssa Rita Verzulli i poteri di cui al comma 2, lettera d);

Atteso che con il medesimo provvedimento di cui sopra venivano attribuite al Collegio di Direzione nella sua interezza i poteri di cui al comma 2, lettere a), b), c), e) e l);

Visti gli artt. 32, comma 2 (fasi delle procedure di affidamento), 58 (procedure svolte attraverso piattaforme telematiche di negoziazione) e 60 (procedura aperta) del D.Lgs. n. 50/2016;

Ritenuto impostare la procedura di gara ai sensi dell'art. 3, comma 1, lettere sss) del D.Lgs. 18 aprile 2016, n. 50;

Ritenuto, altresì, di assumere quale criterio di aggiudicazione quello del minor prezzo, ai sensi degli artt. 36, comma 9-bis e 95, comma 4 del D.Lgs. n. 18 aprile 2016, n. 50, in quanto in relazione alle peculiari caratteristiche del servizio oggetto dell'appalto si ritiene opportuno cercare di ottenere un buon risparmio in termini economici;

Dato atto che occorre impegnare la somma di € 319.985,33,

Atteso:

- ✓ che il responsabile del procedimento della fase di affidamento è l'Ing. Dino Centorame, supportato - durante tale fase - dal Dott. Benino Di Monte;
- ✓ che il gruppo di lavoro è formato dall'Ing. Dino Centorame, dal Dott. Benino Di Monte, dal Rag. Chiara Cilli e dalla Sig.na Fabiola Collemaggio;

Accertato che:

- l'ufficio tecnico ha predisposto il progetto (capitolato prestazionale d'appalto, relazione descrittiva e q.t.e., computo metrico estimativo, elenco prezzi unitari, elenco ubicazione manufatti);
- l'ufficio gare ha predisposto lo schema di bando e disciplinare di gara e relativa modulistica (domanda di ammissione allegato 1, modulo pagamento bollo e modulo F23 per pagamento imposta di bollo), tutto allegato al presente provvedimento di indizione della procedura di gara in parola;

Visto il D.Lgs. 18 aprile 2016, n. 50 e il D.P.R. 5 ottobre 2010, n. 207 (per la parte ancora in vigore)

DETERMINA

1. **di considerare** le premesse parte inscindibile e sostanziale del presente atto;
2. **di procedere** alla individuazione di un operatore economico per il servizio di che trattasi;
3. **di stabilire** che l'individuazione dell'operatore economico cui affidare il servizio avvenga mediante procedura aperta [art. 60 del D.Lgs. n. 50/2016] e con il criterio del minore prezzo [art. 36, comma 9-bis e 95, comma 4 del D.Lgs. n. 50/2016];
4. **di approvare** lo schema di bando e disciplinare di gara, il progetto (capitolato prestazionale d'appalto, relazione descrittiva e q.t.e., computo metrico estimativo, elenco prezzi unitari, elenco ubicazione manufatti) e relativa modulistica;
5. **di individuare** quali elementi essenziali del contratto l'oggetto, la durata e l'importo a base d'asta (tutto specificato negli atti di gara);
6. **di impegnare** la somma complessiva di € 319.985,33;
7. **di nominare** responsabile del procedimento della fase di affidamento, ai sensi dell'art. 31 del D.Lgs. n. 50/2016, l'Ing. Dino Centorame, supportato durante tale fase dal Dott. Benino Di Monte;
8. **di individuare** il seguente gruppo di lavoro con le relative percentuali di riparto della retribuzione incentivata loro spettante: Ing. Dino Centorame 44%, Dott. Benino Di Monte 38%, Rag. Chiara Cilli 8% e Sig.na Fabiola Collemaggio 10%;
9. **di rinviare** ad altro provvedimento la nomina del responsabile del procedimento della fase di esecuzione del contratto ed, eventualmente, del direttore dell'esecuzione;
10. **di trasmettere** il presente provvedimento all'Ersi (ex ATO) per l'attività di controllo, con l'impegno che in caso di riscontro negativo la procedura di gara verrà sospesa/annullata, all'UGC, all'ufficio controllo di gestione ed all'ufficio finanziario.

BDM/bdm

IL COLLEGIO DI DIREZIONE

Dott. Marco Santedicola



BANDO DI GARA Procedura Aperta

Procedura: Aperta ai sensi dell'art. 60 del D.Lgs n. 50/2016
Criterio: Minor Prezzo ai sensi degli artt. 36 c. 9-bis e 95, c. 4 del Dlgs 50/2016

Oggetto: SERVIZIO DI MANUTENZIONE ORDINARIA E STRAORDINARIA E SERVIZIO DI CONDUZIONE E CONTROLLO DEGLI STRUMENTI DI MISURA UBIICATI PRESSO LE SORGENTI E MANUFATTI IN GESTIONE A.C.A. SPA NELL'AMBITO DEL S.I.I.

SEZIONE I: AMMINISTRAZIONE AGGIUDICATRICE

A.C.A. Spa in house providing - Via Maestri del Lavori d'Italia 81 Pescara PE - tel. 085 41781 sito internet <http://www.aca.pescara.it> - PEC aca.ufficiogare@pec.it

SEZIONE II: OGGETTO DELL'APPALTO

Denominazione: SERVIZIO DI MANUTENZIONE ORDINARIA E STRAORDINARIA E SERVIZIO DI CONDUZIONE E CONTROLLO DEGLI STRUMENTI DI MISURA UBIICATI PRESSO LE SORGENTI E MANUFATTI IN GESTIONE A.C.A. SPA NELL'AMBITO DEL S.I.I.

CPV: 384100000 Strumenti di misura

Codice NUTS: ITF1

Importo stimato: L'importo dell'appalto è determinato nella somma complessiva di euro

1)	€ 266.363,70	Servizi, di cui
1.a)	€ 259.727,00	Importo netto Servizi soggetto a ribasso;
1.b)	€ 6.636,70	Oneri di sicurezza non soggetti a ribasso;
		€ 69.860,00 Costo della manodopera soggetto a ribasso ricompreso nel 1.a);

SEZIONI III: INFORMAZIONI DI CARATTERE GIURIDICO, ECONOMICO, FINANZIARIO

Soggetti ammessi: Sono ammessi a partecipare gli operatori economici di cui all'art. 3, comma 1, lettera p) del D.Lgs. n. 50/2016, gli operatori economici stabiliti in altri Stati membri costituiti conformemente alla legislazione vigente nei rispettivi Paesi ai sensi dell'art. 45 del medesimo decreto nonché le imprese che intendano avvalersi dei requisiti di altri soggetti ai sensi dell'art. 89 del D.Lgs. n. 50/2016.

Condizioni di partecipazione: i concorrenti devono essere in possesso dei requisiti di carattere generale, economico-finanziario, tecnico-professionale specificati nel Disciplinare di gara.

Cauzioni richieste: L'offerta deve essere corredata da una garanzia fideiussoria provvisoria pari al 2% dell'importo complessivo posto a base di gara della procedura, da costituire con le modalità e nel rispetto delle prescrizioni di cui all'art. 93 del D.Lgs. n. 50/2016. Ulteriori disposizioni sono contenute nel Disciplinare di gara.

Finanziamento: l'appalto è finanziato tramite fondi propri.

SEZIONE IV: PROCEDURA DI AGGIUDICAZIONE

Tipo di appalto e criterio: L'affidamento dell'appalto avverrà mediante procedura aperta ai sensi dell'art. 60 del D.Lgs. n. 50/2016 da aggiudicare sulla base del criterio del minor prezzo di cui agli artt. 36, comma 9-bis e 97, comma 4, del D.Lgs. n. 50/2016, da espletare tramite portale telematico TuttoGare.

Qualora il numero delle offerte ammesse fosse pari o superiore a 5 (cinque), il A.C.A. Spa in house providing procederà, ai sensi del comma 8 dell'art. 97 del D.Lgs. n. 50/2016, all'esclusione automatica delle offerte che presentano una percentuale di ribasso pari o superiore alla soglia di anomalia individuata ai sensi dei commi 2, 2bis e 2 ter dell'art. 97 del predetto D.Lgs. come modificati dal D.L. n. 32/2019 conv. In legge n. 55/2019.

Modalità di presentazione offerta: L'offerta dovrà essere inoltrata sull'apposito portale telematico <https://acapescara.garetelematiche.info/gare/id23354-dettagli> entro il termine perentorio del Mercoledì - 21 Ottobre 2020 - 09:30 pena l'esclusione. Scaduto il suddetto termine non sarà ricevibile alcun plico, anche se sostituito o aggiuntivo rispetto a quello precedente. Il corretto recapito delle offerte rimane ad esclusivo rischio del mittente.



qualora, per qualsiasi motivo, lo stesso non arrivasse entro i termini di gara stabiliti.

Validità offerta: il termine è fissato in giorni 180 dalla scadenza fissata per la ricezione delle offerte.

Apertura plichi: La seduta di gara avrà luogo, in prima seduta, - 10:00 presso la sede della scrivente sita in Pescara alla via Maestri del Lavoro d'Italia n. 81 e più precisamente all'interno del portale telematico <https://acapescara.garetelematiche.info/gare/id23354-dettagli> Le modalità e le date relative alle successive sedute e valutazione delle offerte sono specificate nel Disciplinare di gara.

Tuttavia si precisa nel presente che questa amministrazione non intende esaminare le offerte prima della verifica della documentazione relativa al possesso dei requisiti di carattere generale e di quelli di idoneità e di capacità degli offerenti come previsto dall'art. 1, comma 3, della Legge n. 55/2019 (di conv. Del D.L. n. 32/2019).

SEZIONE V: ALTRE INFORMAZIONI

Organismo responsabile delle procedure di ricorso:

Denominazione	TAR Abruzzo - Sezione staccata di Pescara
Indirizzo postale	Via Antonio Lo Feudo, 1
Città	Pescara (Pe) 65129 Italia
Contatti	Tel. +39 085918661 Fax. +39 0859186633 Email:
PEC	tarpe-segrprotocolloamm@ga-cert.it
Sito web	https://www.giustizia-amministrativa.it/tribunale-amministrativo-regionale-per-l-abruzzo-pescara

Riserva di aggiudicazione: La Stazione Appaltante si riserva, senza alcun diritto degli offerenti a rimborso spese o indennità di alcun genere agli offerenti: a) di differire, procrastinare o revocare il presente procedimento di gara; b) di non procedere all'aggiudicazione se nessuna offerta risulti conveniente o idonea in relazione all'oggetto del contratto, ai sensi dell'articolo 95, comma 12, del decreto legislativo n. 50 del 2016.

Codice CIG: 8446438D20

Il Responsabile del procedimento
Ing. Dino Centorame





A.C.A. Spa in house providing



DISCIPLINARE DI GARA

Procedura: Aperta ai sensi dell'art. 60 del D.Lgs n. 50/2016
Criterio: Minor Prezzo ai sensi degli artt. 36, c. 9-bis e 95, c. 4 del Dlgs 50/2016

Oggetto: SERVIZIO DI MANUTENZIONE ORDINARIA E STRAORDINARIA E SERVIZIO DI CONDUZIONE E CONTROLLO DEGLI STRUMENTI DI MISURA UBICATI PRESSO LE SORGENTI E MANUFATTI IN GESTIONE A.C.A. SPA NELL'AMBITO DEL S.I.I.

Premesse e informazioni generali relative all'appalto

Procedura: Aperta ai sensi dell'art. 60 del D. Lgs n. 50/2016.

Criterio: Minor Prezzo ai sensi dell'art. 36, comma 9 bis e dell'art. 95, comma 4, lett. b), del D. Lgs. n. 50/2016

Procedura indetta con determinazione: n. in data

NUTS: ITF1

CPV 38410000

Strumenti di misura

CIG: 8446438D20

Luogo di esecuzione: vedi elenco impianti tabella 1.

Breve descrizione dell'intervento: SERVIZIO DI MANUTENZIONE ORDINARIA E STRAORDINARIA E SERVIZIO DI CONDUZIONE E CONTROLLO DEGLI STRUMENTI DI MISURA UBICATI PRESSO LE SORGENTI E MANUFATTI IN GESTIONE A.C.A. SPA NELL'AMBITO DEL S.I.I.

Subappalto: Ai sensi dell'articolo 105, comma 2, terzo periodo, del decreto legislativo n. 50 del 2016 ed art. 118, della legge 55/2019 il subappalto è ammesso, se indicato dal concorrente in fase di partecipazione alla gara, nel limite massimo del 40% (quaranta per cento) dell'importo complessivo dell'appalto.

Criterio di affidamento: Criterio del minor prezzo, determinato da ribasso percentuale sull'ammontare stimato dell'appalto.

Responsabile Unico del Procedimento: Centorame Ing. Dino

Documentazione di Gara: Ai sensi dell'art. 74 del Codice i documenti di gara, ivi compreso il progetto esecutivo, sono disponibili in formato digitale liberamente scaricabili al seguente sito internet <https://acapescara.garetelematiche.info/gare/id23354-dettagli> e comprende:

- Bando di gara;
- Capitolato Speciale d'Appalto;
- Disciplinare di gara;
- Documento Unico di Valutazione dei Rischi;
- Istanza di partecipazione e dichiarazioni integrative (**allegato 1**);
- DGUE elettronico.

Chiarimenti: Le richieste di chiarimenti dovranno essere formulate esclusivamente in forma scritta ed inviate utilizzando quale unico mezzo la piattaforma telematica, utilizzando il tasto "Formula quesito" che l'operatore economico visualizza all'interno del pannello di gara, entro e non oltre il termine di 2020 - ore 20:00.

Formula Quesito: consente all'Operatore Economico di inoltrare richieste di chiarimenti direttamente alla Stazione Appaltante. Dopo aver formulato la domanda e cliccato su Invia quesito, l'Operatore Economico riceverà una Pec di ricevuta della avvenuta consegna da parte dell'Ente. La risposta al quesito perverrà all'Operatore Economico richiedente tramite Posta Elettronica Certificata. L'Elenco dei Chiarimenti sarà visualizzabile nella medesima schermata relativa ai dettagli della gara in oggetto.

Non saranno accettati quesiti formulati diversamente da quanto indicato al punto precedente e/o pervenuti oltre il termine su indicato e/o inviati e/o pervenuti ad indirizzi diversi da quelli su indicati anche se appartenenti alla Stazione Appaltante

Ai sensi dell'art. 74, comma 4, del Codice, sempre che siano state avanzate in tempo utile, le domande e le relative risposte saranno pubblicate, in forma anonima, esclusivamente all'indirizzo internet

<https://acapescara.garetelematiche.info/gare/id23354-dettagli> almeno sei giorni prima della scadenza della presentazione delle offerte, salvo abbreviazione dei termini per motivi di urgenza.

TITOLO 1 - ELEMENTI ESSENZIALI DELL'APPALTO

1.1. Quantitativo ed entità dell'appalto.

L'importo dell'appalto è determinato nella somma complessiva di euro

1)	€ 266.363,70	Servizi, di cui
1.a)	€ 259.727,00	Importo netto Servizi soggetto a ribasso;
1.b)	€ 6.636,70	Oneri di sicurezza non soggetti a ribasso;
	€ 69.860,00	Costo della manodopera soggetto a ribasso ricompreso nel paragrafo 1.a);

1.2. Durata dell'appalto.

La durata dell'appalto (escluse le eventuali opzioni) è di anni 2 (due), decorrenti dalla data di stipulazione del contratto ovvero del verbale di avvio del servizio, se di data anteriore.

1.3. Opzioni e rinnovi

in sensi dell'art. 106, comma 12, del Codice dei contratti pubblici la Stazione Appaltante, qualora in corso di esecuzione si renda necessario un aumento o una diminuzione delle prestazioni fino a concorrenza del quinto dell'importo del contratto, può imporre all'appaltatore l'esecuzione alle stesse condizioni previste nel contratto originario. In tal caso l'appaltatore non può far valere il diritto alla risoluzione del contratto.

La durata del contratto in corso di esecuzione potrà essere modificata per il tempo strettamente necessario alla conclusione delle procedure necessarie per l'individuazione del nuovo contraente, nel limite temporale di mesi 6 (sei) e di importo relativo al ribasso d'asta, ai sensi dell'art. 106, comma 11 del Codice. In tal caso il contraente è tenuto all'esecuzione delle prestazioni oggetto del contratto agli stessi - o più favorevoli - prezzi, patti e condizioni.

TITOLO 2 - SOGGETTI AMMESSI

2.1. Operatori economici ammessi

Sono ammessi a partecipare gli operatori economici di cui all'art. 3, comma 1, lettera p), del D.Lgs. n. 50/2016, gli operatori economici stabiliti in altri Stati membri costituiti conformemente alla legislazione vigente nei rispettivi Paesi ai sensi dell'art. 45 del medesimo decreto nonché le imprese che intendano avvalersi dei requisiti di altri soggetti ai sensi dell'art. 89 del D.Lgs. n. 50/2016.

2.2. Operatori economici costituiti in forma associata.

Ai soggetti costituiti in forma associata si applicano le disposizioni di cui agli artt. 47 e 48 del Codice.

È vietato ai concorrenti di partecipare alla gara in più di un raggruppamento temporaneo o consorzio ordinario di concorrenti o aggregazione di imprese aderenti al contratto di rete (nel prosieguo, aggregazione di imprese di rete).

È vietato al concorrente che partecipa alla gara in raggruppamento o consorzio ordinario di concorrenti, di partecipare anche in forma individuale.

È vietato al concorrente che partecipa alla gara in aggregazione di imprese di rete, di partecipare anche in forma individuale. Le imprese retiste non partecipanti alla gara possono presentare offerta, per la medesima gara, in forma singola o associata.

I consorzi di cui all'articolo 45, comma 2, lettere b) e c) del Codice sono tenuti ad indicare, in sede di offerta, per quali consorziati il consorzio concorre; a questi ultimi è vietato partecipare, in qualsiasi altra forma, alla presente gara. In caso di violazione sono esclusi dalla gara sia il consorzio sia il consorziato; in caso di inosservanza di tale divieto si applica l'articolo 353 del codice penale.

Nel caso di consorzi di cui all'articolo 45, comma 2, lettere b) e c) del Codice, le consorziate designate dal consorzio per l'esecuzione del contratto non possono, a loro volta, a cascata, indicare un altro soggetto per l'esecuzione.

Le aggregazioni tra imprese aderenti al contratto di rete di cui all'art. 45, comma 2 lett. f) del Codice, rispettano la disciplina prevista per i raggruppamenti temporanei di imprese in quanto compatibile. In particolare:

- nel caso in cui la rete sia dotata di organo comune con potere di rappresentanza e soggettività giuridica (cd. rete - soggetto), l'aggregazione di imprese di rete partecipa a mezzo dell'organo comune, che assumerà il ruolo della mandataria, qualora in possesso dei relativi requisiti. L'organo comune potrà indicare anche solo alcune tra le imprese retiste per la partecipazione alla gara ma dovrà obbligatoriamente far parte di queste;
- nel caso in cui la rete sia dotata di organo comune con potere di rappresentanza ma priva di soggettività giuridica (cd. rete-contratto), l'aggregazione di imprese di rete partecipa a mezzo dell'organo comune, che assumerà il ruolo della mandataria, qualora in possesso dei requisiti previsti per la mandataria e qualora il contratto di rete rechi mandato allo stesso a presentare domanda di partecipazione o offerta per determinate tipologie di procedure di gara. L'organo comune potrà indicare anche solo alcune tra le imprese retiste per la partecipazione alla gara ma dovrà obbligatoriamente far parte di queste;
- nel caso in cui la rete sia dotata di organo comune privo di potere di rappresentanza ovvero sia sprovvista di organo comune, oppure se l'organo comune è privo dei requisiti di qualificazione, l'aggregazione di imprese di

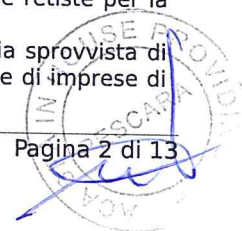

rete partecipa nella forma del raggruppamento costituito o costituendo, con applicazione integrale delle relative regole (cfr. Determinazione ANAC n. 3 del 23 aprile 2013). Per tutte le tipologie di rete, la partecipazione congiunta alle gare deve risultare individuata nel contratto di rete come uno degli scopi strategici inclusi nel programma comune, mentre la durata dello stesso dovrà essere commisurata ai tempi di realizzazione dell'appalto.

Il ruolo di mandante/mandataria di un raggruppamento temporaneo di imprese può essere assunto anche da un consorzio di cui all'art. 45, comma 1, lett. b), c) ovvero da una sub-associazione, nelle forme di un RTI o consorzio ordinario costituito oppure di un'aggregazione di imprese di rete.

A tal fine, se la rete è dotata di organo comune con potere di rappresentanza (con o senza soggettività giuridica), tale organo assumerà la veste di mandataria della sub-associazione; se, invece, la rete è dotata di organo comune privo del potere di rappresentanza o è sprovvista di organo comune, il ruolo di mandataria della sub-associazione è conferito dalle imprese retiste partecipanti alla gara, mediante mandato ai sensi dell'art. 48 comma 12 del Codice, dando evidenza della ripartizione delle quote di partecipazione.

Ai sensi dell'art. 186-bis, comma 6 del R.D. 16 marzo 1942, n. 267, l'impresa in concordato preventivo con continuità aziendale può concorrere anche riunita in RTI purché non rivesta la qualità di mandataria e sempre che le altre imprese aderenti al RTI non siano assoggettate ad una procedura concorsuale.

TITOLO 3 - REQUISITI GENERALI E QUALIFICAZIONE

3.1. Requisiti generali.- Assenza dei motivi di esclusione

Sono esclusi dalla gara gli operatori economici per i quali sussistono le cause previste dall'art. 80 del Codice dei Contratti.

Con particolare riferimento alla causa di esclusione di cui all'art. 80, comma 5, lett. c), del codice si precisa che il concorrente è tenuto a dichiarare tutte le notizie astrattamente idonee a porre in dubbio l'integrità o l'affidabilità del concorrente (quindi non solo le circostanze rientranti al comma 1 dell'art. 80), "essendo rimesso in via esclusiva alla Stazione Appaltante il giudizio in ordine alla gravità dei comportamenti e alla loro rilevanza ai fini dell'esclusione" (Linee Guida ANAC n. 6).

Per illecito professionale si ritiene ogni condotta, comunque connessa all'esercizio dell'attività professionale, contraria ad un dovere posto da una norma giuridica, sia essa di natura civile, penale o amministrativa, che, per la sua gravità, risulti idonea - alla stregua di ponderata valutazione discrezionale - a porre in dubbio l'integrità morale e l'affidabilità del concorrente e, dunque, a legittimarne l'esclusione dalla gara.

Alle imprese che hanno depositato la domanda di cui all'articolo 161, sesto comma, del R.D. 16 marzo 1942, n. 267, si applica l'articolo 186-bis del predetto regio decreto. Per la partecipazione alle procedure di affidamento di contratti pubblici tra il momento del deposito della domanda di cui al primo periodo ed il momento del deposito del decreto previsto dall'articolo 163 del regio decreto 16 marzo 1942, n. 267 è sempre necessario l'avvalimento dei requisiti di un altro soggetto. L'impresa ammessa al concordato preventivo non necessita di avvalimento di requisiti di altro soggetto.

Restano ferme le disposizioni di cui all'art. 110, comma 6, del codice dei contratti pubblici.

Sono, inoltre, esclusi gli operatori economici che abbiano affidato incarichi in violazione dell'art. 53, comma 16-ter, del D.Lgs. del 2001, n. 165.

3.2. Requisiti speciali e mezzi di prova

I concorrenti, a pena di esclusione, devono essere in possesso dei requisiti previsti nei paragrafi seguenti. Ai sensi dell'art. 59, comma 4, lett. b) del Codice, sono inammissibili le offerte prive della qualificazione richiesta dal presente Disciplinare.

3.2.1 Requisiti di idoneità professionale

Iscrizione nel registro tenuto dalla Camera di commercio industria, artigianato e agricoltura oppure nel registro delle commissioni provinciali per l'artigianato per attività coerenti con quelle oggetto della presente procedura di gara. Il concorrente non stabilito in Italia ma in altro Stato Membro o in uno dei Paesi di cui all'art. 83, comma 3 del Codice, presenta dichiarazione giurata o secondo le modalità vigenti nello Stato nel quale è stabilito.

3.3. Requisiti di capacità economico-finanziaria

Fatturato globale minimo annuo riferito agli esercizi 2017/2018/2019 non inferiore ad € 250.000,00 Iva esclusa;

Fatturato globale medio annuo riferito agli esercizi 2017/2018/2019 non inferiore ad € 200.000,00 Iva esclusa.

La comprova del requisito è fornita, ai sensi dell'art. 86, comma 4 e all. XVII parte I, del Codice

- per le società di capitali mediante i bilanci approvati alla data di scadenza del termine per la presentazione delle offerte corredati della nota integrativa;
- per gli operatori economici costituiti in forma d'impresa individuale ovvero di società di persone mediante il

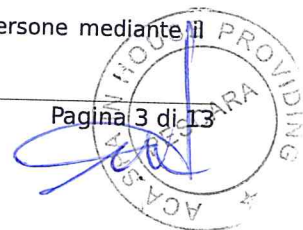

Modello Unico o la Dichiarazione IVA.

Ove le informazioni sui fatturati non siano disponibili, per le imprese che abbiano iniziato l'attività da meno di tre anni, i requisiti di fatturato devono essere rapportati al periodo di attività.

Ai sensi dell'art. 86, comma 4, del Codice l'operatore economico, che per fondati motivi non è in grado di presentare le referenze richieste può provare la propria capacità economica e finanziaria mediante un qualsiasi altro documento considerato idoneo dalla stazione appaltante.

3.4. Requisiti di capacità tecnica

Esecuzione negli ultimi tre anni di servizi analoghi

Il concorrente, nello specifico, deve aver eseguito nell'ultimo triennio (il termine finale del triennio è quello di pubblicazione del presente disciplinare sul portale "TuttoGare").

- un servizio analogo di importo minimo pari a € 100.000,00.
- un servizio analogo di importo minimo pari a € 10.000,00

La comprova del requisito, è fornita secondo le disposizioni di cui all'art. 86 e all'allegato XVII, parte II, del Codice.

In caso di servizi/forniture prestati a favore di pubbliche amministrazioni o enti pubblici mediante una delle seguenti modalità:

- acquisizione d'ufficio dei certificati rilasciati dall'amministrazione/ente contraente, con l'indicazione dell'oggetto, dell'importo e del periodo di esecuzione;

In caso di servizi/forniture prestati a favore di committenti privati, mediante una delle seguenti modalità:

- originale o copia autentica dei certificati rilasciati dal committente privato, con l'indicazione dell'oggetto, dell'importo e del periodo di esecuzione.

3.5. Indicazioni per i raggruppamenti temporanei, consorzi ordinari, aggregazioni di imprese di rete, geie

Nei raggruppamenti temporanei, la mandataria deve possedere i requisiti ed eseguire le prestazioni in misura maggioritaria ai sensi dell'art. 83, comma 8 del Codice.

La mandataria di un raggruppamento temporaneo di imprese di tipo verticale, ai sensi dell'art. 48, comma 2, del Codice, esegue le prestazioni indicate come principali, anche in termini economici, le mandanti quelle indicate come secondarie.

I soggetti di cui all'art. 45 comma 2, lett. d), e), f) e g) del Codice devono possedere i requisiti di partecipazione nei termini di seguito indicati.

Alle aggregazioni di imprese aderenti al contratto di rete, ai consorzi ordinari ed ai GEIE si applica la disciplina prevista per i raggruppamenti temporanei di imprese, in quanto compatibile. Nei consorzi ordinari la consorziata che assume la quota maggiore di attività esecutive riveste il ruolo di capofila che deve essere assimilata alla mandataria.

Nel caso in cui la mandante/mandataria di un raggruppamento temporaneo di imprese sia una sub-associazione, nelle forme di un RTI costituito oppure di un'aggregazione di imprese di rete, i relativi requisiti di partecipazione sono soddisfatti secondo le medesime modalità indicate per i raggruppamenti.

Il requisito relativo all'iscrizione nel registro tenuto dalla Camera di commercio industria, artigianato e agricoltura oppure nel registro delle commissioni provinciali per l'artigianato o apposito Albo della Cooperazione per le Società Cooperative di cui al punto 3.2 deve essere posseduto da:

- ciascuna delle imprese raggruppate/raggruppande o consorziate/consorziate o GEIE;
- ciascuna delle imprese aderenti al contratto di rete indicate come esecutrici e dalla rete medesima nel caso in cui questa abbia soggettività giuridica.

Il requisito di capacità economica e finanziaria di cui al punto 3.3 deve essere posseduto dal raggruppamento temporaneo orizzontale nel complesso; detto requisito deve essere posseduto in misura maggioritaria dalla mandataria.

Il requisito di cui al precedente punto 3.4. deve essere posseduto nel suo complesso sia dalla mandataria sia dalle mandanti. Detto requisito deve essere posseduto in misura maggioritaria dalla mandataria.

3.6. Indicazioni per i consorzi di cooperative e di imprese artigiane, consorzi stabili

I soggetti di cui all'art. 45 comma 2, lett. b) e c) del Codice devono possedere i requisiti di partecipazione nei termini di seguito indicati.

Il requisito relativo all'iscrizione nel registro tenuto dalla Camera di commercio industria, artigianato e agricoltura oppure nel registro delle commissioni provinciali per l'artigianato o apposito Albo della Cooperazione per le Società Cooperative di cui al punto 3.2 deve essere posseduto dal consorzio e dalle imprese consorziate indicate come esecutrici.

I requisiti di capacità economica e finanziaria nonché tecnica e professionale, ai sensi dell'art. 47 del Codice, devono essere posseduti:

- per i consorzi di cui all'art. 45, comma 2 lett. b) del Codice, direttamente dal consorzio medesimo, salvo che quelli relativi alla disponibilità delle attrezzature e dei mezzi d'opera nonché all'organico medio annuo che sono computati in capo al consorzio ancorché posseduti dalle singole imprese consorziate;
- per i consorzi di cui all'art. 45, comma 2, lett. c) del Codice, dal consorzio, che può spendere, oltre ai propri requisiti, anche quelli delle consorziate esecutrici e, mediante avvalimento, quelli delle consorziate non esecutrici, i quali vengono computati cumulativamente in capo al consorzio.



Si rammenta che, ai sensi dell'art. 47, comma 2 bis, del Codice dei contratti pubblici, la sussistenza in capo ai consorzi stabili dei requisiti richiesti nel bando di gara per l'affidamento di servizi e forniture è valutata a seguito della verifica della effettiva esistenza dei predetti requisiti in capo ai singoli consorziati.

3.7. Avvalimento

Ai sensi dell'art. 89 del Codice, l'operatore economico, singolo o associato ai sensi dell'art. 45 del Codice, può dimostrare il possesso dei requisiti di carattere economico, finanziario, tecnico e professionale di cui all'art. 83, comma 1, lett. b) e c) del Codice avvalendosi dei requisiti di altri soggetti, anche partecipanti al raggruppamento.

Non è consentito l'avvalimento per la dimostrazione dei requisiti morali, di idoneità professionale.

Ai sensi dell'art. 89, comma 1, del Codice, il contratto di avvalimento contiene, a pena di nullità, la specificazione dei requisiti forniti e delle risorse messe a disposizione dell'ausiliaria.

Il concorrente e l'impresa ausiliaria sono responsabili in solido nei confronti della Stazione Appaltante in relazione alle prestazioni oggetto del contratto. Gli obblighi previsti dalla normativa antimafia a carico del concorrente si applicano anche nei confronti del soggetto ausiliario, in ragione dell'importo dell'appalto posto a base di gara. È ammesso l'avvalimento di più imprese ausiliarie. L'ausiliario non può avvalersi a sua volta di altro soggetto.

Per effetto di quanto disposto dall'art. 89, comma 7 del Codice, in relazione alla presente gara, non è consentito, a pena di esclusione, che l'ausiliaria presti avvalimento per più di un concorrente e che partecipino alla gara sia l'ausiliaria che l'impresa che si avvale dei requisiti.

L'ausiliaria può assumere il ruolo di subappaltatore nei limiti dei requisiti prestati.

Nel caso di dichiarazioni mendaci si procede all'esclusione del concorrente e all'escussione della garanzia ai sensi dell'art. 89, comma 1, ferma restando l'applicazione dell'art. 80, comma 12 del Codice.

Ad eccezione dei casi in cui sussistano dichiarazioni mendaci, qualora per l'ausiliaria sussistano motivi obbligatori di esclusione o laddove essa non soddisfi i pertinenti criteri di selezione, la Stazione Appaltante impone, ai sensi dell'art. 89, comma 3 del Codice, al concorrente di sostituire l'ausiliaria.

In qualunque fase della gara sia necessaria la sostituzione dell'ausiliaria, la commissione comunica l'esigenza al RUP, il quale richiede per iscritto al concorrente la sostituzione dell'ausiliaria, assegnando un termine congruo per l'adempimento, decorrente dal ricevimento della richiesta. Il concorrente, entro tale termine, deve produrre i documenti dell'ausiliaria subentrante (nuove dichiarazioni di avvalimento da parte del concorrente, il DGUE della nuova ausiliaria nonché il nuovo contratto di avvalimento). In caso di inutile decorso del termine, ovvero in caso di mancata richiesta di proroga del medesimo, la Stazione Appaltante procede all'esclusione del concorrente dalla procedura.

È sanabile, mediante soccorso istruttorio, la mancata produzione della dichiarazione di avvalimento o del contratto di avvalimento, a condizione che i citati elementi siano preesistenti e comprovabili con documenti di data certa, anteriore al termine di presentazione dell'offerta.

La mancata indicazione dei requisiti e delle risorse messi a disposizione dall'impresa ausiliaria non è sanabile in quanto causa di nullità del contratto di avvalimento.

TITOLO 4 - CRITERIO DI AGGIUDICAZIONE

L'appalto è aggiudicato in base al criterio del minor prezzo, ai sensi dell'art. 95, comma 4 del Codice.

TITOLO 5 - MODALITÀ PRESENTAZIONE DELLA DOMANDA E DELL'OFFERTA

5.1. Termine per la presentazione dell'offerta

Il termine ultimo per la presentazione dell'offerta è fissato per il giorno - 2020 - ore

Il termine è perentorio e non sono ammesse offerte tardive. Il recapito tempestivo dell'offerta è a rischio esclusivo dell'offerente e la Stazione Appaltante non è tenuta ad effettuare alcuna indagine circa i motivi di ritardo o del mancato recapito.

Non è ammesso il recapito di alcun atto o documento all'indirizzo fisico della Stazione Appaltante.

5.2. Modalità di presentazione dell'offerta

La procedura si svolge attraverso l'utilizzo di piattaforma telematica di e-procurement mediante la quale sono gestite le fasi di pubblicazione, presentazione, analisi, valutazione ed aggiudicazione dell'offerta, oltre che le comunicazioni e gli scambi di informazioni, con le modalità tecniche di seguito indicate, che costituiscono parte integrante e sostanziale del presente disciplinare di gara;

La piattaforma telematica ed il sistema utilizzati sono nella disponibilità della Stazione Appaltante e sono denominati di seguito, per brevità, solo "Sistema", il cui accesso è consentito dall'indirizzo internet <https://acapescara.garetelematiche.info/gare/id23354-dettagli> menù "Accedi".

L'operatore economico deve accreditarsi sul Sistema ed accertarsi dell'avvenuto invio utile degli atti al Sistema stesso, in esecuzione delle istruzioni fornite dal medesimo Sistema, non essendo sufficiente il semplice caricamento (upload) degli stessi sulla piattaforma telematica.

Le modalità tecniche per l'utilizzo del sistema sono contenute nell'Allegato "Norme Tecniche di Utilizzo", reperibile all'indirizzo internet sopra indicato, ove sono descritte le informazioni riguardanti il Sistema, la dotazione informatica necessaria per la partecipazione, le modalità di registrazione ed accreditamento, la forma delle comunicazioni, le modalità per la presentazione della documentazione e delle offerte ed ogni altra informazione sulle condizioni di utilizzo del Sistema.

Per emergenze o altre informazioni relative al funzionamento del Sistema, non diversamente acquisibili, è possibile

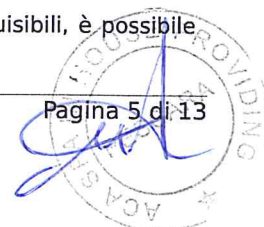

accedere all'Help Desk: (+39) 02 40 031 280 o all'indirizzo assistenza@tuttogare.it.

Al fine di rendere le informazioni di base utili per la partecipazione alla gara, gestita, come detto, attraverso la piattaforma telematica, si riporta di seguito una sommaria descrizione degli adempimenti richiesti che, comunque, saranno meglio compresi in fase operativa seguendo le istruzioni ed indicazioni fornite step by step dal sistema.

Per accedere al sistema e partecipare alla gara è necessaria la registrazione dell'operatore economico all'indirizzo: <https://acapescara.garetelematiche.info/gare/id23354-dettagli>

Conclusa con successo la registrazione e indicata la casella di posta elettronica certificata (PEC) che verrà utilizzata per tutte le comunicazioni, l'impresa potrà partecipare alla procedura inviando la propria offerta come di seguito.

Per proporre la propria candidatura, le imprese, una volta registrate, dovranno accedere alla sezione relativa alla procedura telematica, cliccare il pulsante azzurro "Partecipa".

Detto pulsante sarà visibile fino alla scadenza dei termini di presentazione dell'offerta, scaduti i quali non sarà più possibile inoltrare l'istanza o terminare operazioni già iniziate.

È importante, dunque, che l'operazione di partecipazione sia effettuata prima della scadenza dei termini di gara.

Dopo aver cliccato sul tasto Partecipa, l'Operatore Economico accederà ad una schermata che gli consentirà anzitutto di inserire eventuali Raggruppamenti d'Impresa. Per inserire la struttura del Raggruppamento sarà sufficiente cliccare sul comando: Aggiungi partecipante al Raggruppamento e compilare i campi richiesti:

- Codice Fiscale dell'Azienda
- Ragione Sociale
- Identificativo Fiscale Estero (eventuale)
- Ruolo all'interno del raggruppamento (Mandante/Consoziata)

In caso di partecipazione alla Gara in Raggruppamento d'Impresa, l'onere della trasmissione della documentazione sarà in carico unicamente all'Operatore Economico Capogruppo, il quale, prima dell'invio della documentazione di gara, dovrà inserire nel Sistema i partecipanti al Raggruppamento stesso.

La Registrazione al portale è obbligatoria per l'Operatore Economico mandatario, mentre non è obbligatoria per gli Operatori Economici mandanti.

ATTENZIONE: Nel caso di partecipazione in Raggruppamento si consiglia di inserire immediatamente la struttura dello stesso in quanto qualora inserito o modificato in un momento successivo rispetto al caricamento delle Buste contenenti l'offerta tecnica e/o economica, il Sistema revocherà automaticamente le offerte generate tramite lo stesso, e ne richiederà obbligatoriamente la generazione di nuove.

Dopo aver inserito l'eventuale Raggruppamento, l'Operatore Economico potrà caricare la documentazione cliccando sul tasto Carica la documentazione che comparirà sulle icone raffiguranti le "Buste" telematiche, all'interno delle quali l'Operatore Economico dovrà inserire tutta la documentazione di gara richiesta dagli atti di gara. Le "Buste" sono di due tipi:

- Busta "A - Documentazione amministrativa";
- Busta "B - Offerta economica"

TITOLO 6 - DOCUMENTAZIONE AMMINISTRATIVA

(Busta telematica: A - BUSTA AMMINISTRATIVA)

In fase di partecipazione, dopo aver effettuato con successo l'accesso al Sistema, l'operatore economico che intende partecipare deve compilare i campi ed effettuare le selezioni che il Sistema propone in sequenza e, ogni qualvolta il Sistema lo richiede o l'operatore economico lo ritenga, deve caricare (upload) la pertinente documentazione amministrativa nell'ambito della busta telematica (virtuale) «A - BUSTA AMMINISTRATIVA».

Caricamento Busta "A - Documentazione amministrativa"

Per effettuare l'upload della documentazione amministrativa sarà necessario cliccare sul tasto Carica documentazione in corrispondenza della relativa Busta "A - Documentazione amministrativa". Il Sistema presenterà all'Operatore Economico una "guida" sul corretto caricamento della documentazione di gara, che descriverà gli Step da seguire:

Step 1: l'Operatore Economico dovrà assicurarsi che tutti i file da inserire nella Busta siano firmati digitalmente;

Step 2: l'Operatore Economico dovrà creare un archivio compresso di tipo ZIP, Rar o 7z al cui interno inserire tutti i files firmati digitalmente;

Step 3: l'Operatore Economico dovrà firmare digitalmente anche la cartella compressa contenente la documentazione firmata digitalmente;

Step 4: l'Operatore Economico dovrà selezionare l'archivio compresso cliccando sul pulsante Seleziona il file - Busta A - Documentazione Amministrativa, e caricarlo; il Sistema chiederà all'Operatore Economico una "Chiave personalizzata" consistente in una Password, composta da 12 caratteri, necessaria per la criptazione della Busta telematica e del suo contenuto, al fine della tutela della sua segretezza e inviolabilità (come previsto espressamente dall'art. 52, comma 7, Codice degli Appalti). La stessa dovrà essere custodita dall'Operatore Economico in quanto, eccezionalmente, potrebbe essere richiesta dall'Ente in sede di apertura delle "Buste" per accedere al contenuto della documentazione.

Inserita la chiave personalizzata, cliccando su Carica busta il Sistema effettuerà il caricamento della documentazione e una barra di stato indicherà lo stato di avanzamento dell'upload.

Al termine il Sistema provvederà a:

- verificare l'integrità del file;
- verificare la validità formale della firma digitale apposta sul file;



- verificare l'avvenuta criptazione del file;
- verificare il salvataggio del file; Per procedere con il caricamento della successiva Busta, l'Operatore Economico dovrà tornare al Pannello di gara.

6.1. Documentazione amministrativa

6.1.1. Istanza di partecipazione alla gara (**allegato 1**).

Istanza di partecipazione alla gara, redatta in bollo [modello imposta di bollo o F23 o <https://www.iconto.infocamere.it/idpw/home> e secondo il modello allegato (**allegato 1**)], con la quale il concorrente dichiara in particolare la forma giuridica di partecipazione alla gara tra quelle previste all'art. 45, comma 2, del D.Lgs. 50/2016 e di accettare, senza condizione o riserva alcuna, tutte le norme e disposizioni contenute nella documentazione della procedura e nei relativi allegati. La domanda deve essere sottoscritta con firma digitale dal legale rappresentante del concorrente o da suo procuratore. Nel caso in cui il concorrente sia costituito da RTI, consorzio, GEIE non ancora costituiti la domanda deve essere firmata da tutti i soggetti che costituiranno il concorrente.

6.1.2. Documento di Gara Unico Europeo

Il concorrente provvede a compilare il documento di gara unico europeo, attestando il possesso dei requisiti generali e speciali di cui ai precedenti paragrafi 3.1 - 3.2 e 3.3.

6.1.3. Garanzia provvisoria (articolo 93 del decreto legislativo n. 50 del 2016):

a) **garanzia provvisoria** (non dovuta ex D.L. n. 76/2020 convertito in legge n. 120/2020).

6.1.4. Contributo all'Autorità Nazionale Anticorruzione (non dovuto).

6.1.5. Passoe

Tutti gli operatori economici devono allegare il proprio «PASSOE», ai sensi dell'articolo 2 della deliberazione dell'Autorità Nazionale Anticorruzione (ANAC) n. 157 del 17 febbraio 2016, rilasciato dalla stessa ANAC nell'ambito del sistema AVCPASS, per l'accesso alla Banca dati di cui all'articolo 81 del decreto legislativo n. 50 del 2016.

6.1.6. Dichiarazione di impegno (**allegato 1**)

Dichiarazione sostitutiva resa ai sensi degli artt. 46 e 47 del d.P.R. 28 dicembre 2000, n. 445 e ss.mm. ii. con la quale il concorrente attesta:

- di avere esaminato tutti gli atti di gara e delle circostanze generali e particolari di svolgimento del servizio.
- di aver giudicato il servizio realizzabile ed i prezzi nel loro complesso remunerativi e tali da consentire il ribasso offerto;

6.1.8 Attestazione di sopralluogo

Non richiesta.

6.2. Dichiarazioni e documentazione eventuali

6.2.1. Operatori economici la cui documentazione o l'offerta è sottoscritta da un procuratore o institore

Scrittura privata autenticata o atto pubblico di conferimento della procura speciale o della preposizione institoria, in firma digitale, o, in alternativa, dichiarazione sostitutiva ai sensi dell'articolo 46 del d.P.R. n. 445 del 2000, attestante la sussistenza e i poteri conferiti con la procura speciale o con la preposizione institoria, con l'indicazione degli estremi dell'atto di conferimento ai sensi degli articoli 1393 e 2206 del codice civile.

6.2.2. Operatori economici che ricorrono al subappalto

Dichiarazione, ai sensi dell'articolo 105 del decreto legislativo n. 50 del 2016, con la quale l'offerente indica le parti delle opere che intende subappaltare, da inserire, eventualmente, in alternativa, all'interno del Documento di Gara Unico Europeo.

6.2.3. Raggruppamenti temporanei e consorzi ordinari di operatori economici

Ai sensi dell'articolo 48 del decreto legislativo n. 50 del 2016 e dell'articolo 92 del d.P.R. n. 207 del 2010:

- se già formalmente costituiti: copia autentica dell'atto di mandato collettivo speciale, con l'indicazione del soggetto designato quale mandatario o capogruppo, in firma digitale; in alternativa, dichiarazione sostitutiva di atto di notorietà, con la quale si attesti che tale atto è già stato stipulato, indicandone gli estremi e riportandone i contenuti;
- se non ancora costituiti: dichiarazione di impegno alla costituzione con conferimento di mandato al soggetto designato quale mandatario o capogruppo, ai sensi dell'articolo 48, comma 8, del decreto legislativo n. 50 del 2016;
- per ciascun operatore economico raggruppato o consorziato o che intende raggrupparsi o consorziarsi Documento di Gara Unico Europeo, attestante il possesso dei requisiti di carattere generale (art. 80 del d.lgs. n. 50/2016 e s.m.i.) e di idoneità professionale in relazione a quanto di propria pertinenza;
- indicazione delle quote di partecipazione di ciascun operatore economico raggruppato o consorziato oppure dei servizi che ciascun operatore economico intende assumere.

6.2.4. Reti di imprese e contratti di rete



Le reti di imprese devono dichiarare:

- a) gli estremi dell'atto pubblico o della scrittura privata con i quali è stato stipulato il Contratto di rete, nonché i contenuti del contratto di rete che rendono compatibile le pattuizioni contrattuali con la partecipazione all'appalto;
- b) le generalità complete dell'Organo Comune qualora previsto dal Contratto di rete e, per questo, il possesso dei requisiti di ordine generale e l'assenza delle cause di esclusione dalle gare;
- c) le generalità complete delle imprese aderenti al Contratto di rete, distinguendo tra quelle che: sono individuate quali esecutrici dei servizi ovvero mettono in comune i requisiti di ordine speciale, se diverse dalle imprese esecutrici;
- d) la situazione personale (possesso dei requisiti di idoneità professionale e dei requisiti di ordine generale e assenza delle cause di esclusione), nonché il possesso dei requisiti di ordine speciale per tutte le imprese di cui alla precedente lettera c);
- e) ai sensi dell'articolo 48, comma 14, del decreto legislativo n. 50 del 2016, per quanto non diversamente disposto, alle reti di imprese si applicano le disposizioni in materia di raggruppamenti temporanei di operatori economici o dei consorzi stabili, in quanto compatibili.

6.2.5. Consorzi stabili, consorzi di cooperative o di imprese artigiane

Il concorrente deve indicare se intenda eseguire i lavori direttamente con la propria organizzazione consortile o se ricorrano ad uno o più operatori economici consorziati e, in quest'ultimo caso, devono indicare il consorziato o i consorziati esecutori per i quali il consorzio concorre alla gara;

Il consorziato o i consorziati indicati quali esecutori per i quali il consorzio concorre devono produrre Documento di Gara Unico Europeo attestante il possesso dei requisiti di cui all'articolo 80 del decreto legislativo n. 50 del 2016 e le proprie capacità professionali.

TITOLO 7 - AVVALIMENTO

7.1 Offerenti che ricorrono all'avvalimento

Ai sensi e per gli effetti dell'articolo 89 del decreto legislativo n. 50 del 2016, l'offerente può avvalersi, per il requisito di capacità tecnica, dell'attestazione SOA posseduta da altro operatore economico (denominato impresa "ausiliaria"), alle seguenti condizioni:

- a) alla documentazione amministrativa deve essere allegata una dichiarazione dell'offerente attestante l'avvalimento dei requisiti necessari per la partecipazione alla gara, di cui è carente, con indicazione dei requisiti stessi e l'individuazione dell'impresa ausiliaria;
 - b) alla documentazione amministrativa deve essere inoltre allegata una dichiarazione dell'impresa ausiliaria con la quale quest'ultima attesta il possesso dei requisiti di ordine generale di cui all'articolo 80 del decreto legislativo n. 50 del 2016,
 - c) una dichiarazione dell'impresa ausiliaria con la quale la stessa si obbliga verso l'offerente e verso la Stazione Appaltante a mettere a disposizione per tutta la durata dell'appalto i requisiti e le risorse necessarie di cui l'offerente è carente e di cui si avvale l'offerente medesimo, attestandone il possesso in proprio;
 - d) una dichiarazione dell'impresa ausiliaria che attesta che non partecipa alla gara in proprio, né partecipa in raggruppamento temporaneo o in consorzio diverso da quello di cui essa faccia eventualmente parte in quanto offerente oltre che ausiliaria;
 - e) una dichiarazione dell'impresa ausiliaria che attesta di non aver assunto il ruolo di ausiliaria di più operatori economici che partecipano separatamente alla medesima gara in concorrenza tra di loro;
 - d) alla documentazione amministrativa deve essere altresì allegato il contratto con il quale l'impresa ausiliaria si obbliga nei confronti dell'offerente a fornire a quest'ultimo i requisiti e a mettere a disposizione dello stesso le risorse necessarie per tutta la durata dell'appalto. Il contratto deve avere i contenuti minimi di cui all'articolo 1325 del codice civile e deve indicare esplicitamente i requisiti e le risorse messe a disposizione.
- Nel caso di avvalimento nei confronti di un operatore economico che appartiene al medesimo gruppo, in luogo del contratto può essere presentata una dichiarazione attestante il legame giuridico ed economico esistente nel gruppo tra l'offerente e l'impresa ausiliaria.

TITOLO 8 - BUSTA C OFFERTA ECONOMICA

8.1 Offerta Economica

(Documentazione della busta interna della «Offerta Economica»)

In questa busta devono essere introdotti esclusivamente i documenti costituenti l'offerta come descritti agli articoli seguenti.

8.1.2. Ribasso percentuale sull'elenco prezzi.

L'offerta economica, generata dal Sistema, sottoscritta dal legale rappresentante dell'offerente o da altro soggetto avente i medesimi poteri come risultante dalla documentazione di cui al punto 5.2.1:

- a) è redatta sul corrispettivo per l'esecuzione della prestazione mediante dichiarazione di ribasso percentuale, con le modalità e alle condizioni di cui alle successive lettere;
- b) il ribasso è indicato con non più di 3 (tre) cifre decimali dopo la virgola; eventuali cifre in più sono troncate senza arrotondamento;
- c) l'offerta è corredata dall'indicazione dei costi della manodopera e dei costi aziendali interni della sicurezza.

Caricamento Busta "B - offerta economica" (offerta economica generata a video)

Per effettuare l'upload della Busta "B - Offerta economica" l'Operatore Economico dovrà cliccare sul tasto Genera

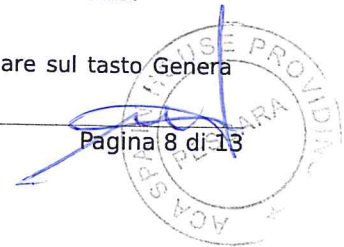

offerta economica e compilare i form proposti dal Sistema.

Al termine della compilazione il Sistema chiederà all'Operatore Economico una "Chiave personalizzata" consistente in una Password, composta da 12 caratteri, necessaria per la criptazione delle Buste telematiche e del loro contenuto, al fine della tutela della loro segretezza e inviolabilità. La stessa dovrà essere custodita dall'Operatore Economico in quanto, eccezionalmente, potrebbe essere richiesta dall'Ente in sede di apertura delle "Buste" per accedere al contenuto della documentazione.

Inserita la chiave personalizzata, l'Operatore Economico dovrà cliccare su "Salva" e il Sistema genererà un file, contenente l'offerta stessa, che l'Operatore Economico dovrà:

- scaricare, cliccando sul tasto "Scarica il file di offerta";
- firmare digitalmente;
- ricaricare a Sistema, cliccando sul tasto "Carica documentazione".

Per effettuare l'upload della documentazione relativa all'offerta economica sarà necessario cliccare sul tasto Carica documentazione in corrispondenza della Busta "C - Offerta economica" e caricarla. Il Sistema presenterà all'Operatore Economico una "guida" sul corretto caricamento della documentazione di gara, che descrive gli Step da seguire:

Step 1: l'Operatore Economico dovrà assicurarsi che tutti i file da inserire nella Busta siano firmati digitalmente; nel caso in cui il Bando preveda la trasmissione di ulteriori documenti facenti parte dell'offerta economica oltre a quello generato dal Sistema, anche quelli dovranno essere firmati digitalmente;

Step 2: l'Operatore Economico dovrà creare un archivio compresso di tipo Zip, rar o 7z al cui interno inserire tutti i files firmati digitalmente: quello generato dal Sistema e gli altri documenti eventualmente richiesti dal Bando;

Step 3: l'Operatore Economico dovrà firmare digitalmente anche la cartella compressa contenente la documentazione firmata digitalmente;

Step 4: l'Operatore Economico dovrà selezionare l'archivio compresso cliccando sul pulsante Seleziona il file - Busta C - Offerta economica; il Sistema chiederà all'Operatore Economico una "Chiave personalizzata" consistente in una Password, composta da 12 caratteri, necessaria per la criptazione della Busta telematica e del suo contenuto, al fine della tutela della sua segretezza e inviolabilità. La stessa dovrà essere custodita dall'Operatore Economico in quanto, eccezionalmente, potrebbe essere richiesta dall'Ente in sede di apertura delle "Buste" per accedere al contenuto della documentazione.

Inserita la chiave personalizzata, cliccando su Carica busta il Sistema effettuerà il caricamento della documentazione e una barra di stato indicherà lo stato di avanzamento dell'upload.

Al termine il Sistema provvederà a:

- verificare l'integrità del file;
- verificare la validità formale della firma digitale apposta sul file;
- verificare l'offerta economica (e quindi la corrispondenza tra il file caricato dall'Operatore Economico e quello generato dal Sistema);
- verificare l'avvenuta criptazione del file;
- verificare il salvataggio del file;

Fino alla scadenza del termine di presentazione dell'offerta l'Operatore Economico potrà:

- Visualizzare la documentazione caricata;
- Sostituire la documentazione già caricata. I nuovi file sostituiranno integralmente quelli caricati precedentemente;
- Rigenerare l'offerta tecnica/economica. I nuovi file sostituiranno integralmente quelli caricati precedentemente;
- Modificare l'eventuale struttura del Raggruppamento. ATTENZIONE: Nel caso di partecipazione in Raggruppamento, qualora inserito o modificato in un momento successivo rispetto al caricamento delle Buste contenenti l'offerta economica, il Sistema revocherà automaticamente le offerte formulate e ne richiederà obbligatoriamente la formulazione di nuove.

ATTENZIONE: si consiglia vivamente agli Operatori Economici di procedere con il caricamento della documentazione con congruo anticipo rispetto al termine ultimo di scadenza di presentazione delle offerte in quanto la dimensione dei file, insieme ad altri fattori (come ad es. la velocità della connessione Internet) inciderà sul tempo di caricamento degli stessi sul Sistema, mettendo così a rischio la stessa possibilità di partecipazione da parte dell'Operatore Economico.

Per procedere con l'invio della partecipazione l'Operatore Economico dovrà tornare al Pannello di gara e Inviare la Partecipazione.

8.1.3. Dichiarazione a corredo dell'offerta limitatamente ai raggruppamenti temporanei e consorzi ordinari non ancora costituiti.

Ai sensi dell'articolo 48, comma 8, del decreto legislativo n. 50 del 2016, la sottoscrizione dell'offerta deve essere effettuata da tutti gli operatori economici che compongono il raggruppamento temporaneo o il consorzio ordinario. L'Offerta Economica deve contenere l'impegno alla costituzione del raggruppamento temporaneo o del consorzio, qualora non sia stato già espresso in sede di documentazione amministrativa.

8.1.4. Invio della Partecipazione

Una volta caricate tutte le "Buste", il Sistema renderà disponibile il pulsante INVIA LA PARTECIPAZIONE che consentirà all'Operatore Economico l'invio della richiesta di partecipazione alla gara. Cliccando su tale tasto, il Sistema verificherà la presenza di tutte le "Buste" e rilascerà il seguente messaggio:
La partecipazione è stata ricevuta con successo.

Un messaggio di posta elettronica certificata è stato inviato per confermare l'operazione.

Dopo aver verificato la presenza di tutte le "Buste", il Sistema apporrà la marcatura temporale certificante la data e l'ora certa di invio dell'istanza e contestualmente invierà all'Operatore Economico, tramite PEC, conferma di avvenuta partecipazione.

Solo quando visualizzerà tale messaggio e avrà ricevuto tramite Pec la ricevuta di avvenuta consegna, da parte dell'Ente, della richiesta di partecipazione, l'Operatore Economico potrà considerare inviata la propria istanza.

Dopo aver effettuato l'invio della partecipazione alla gara ed entro i termini di scadenza della stessa, l'Operatore Economico avrà la possibilità di:

- visualizzare la documentazione caricata;
- sostituire la documentazione già inviata. I nuovi file sostituiranno integralmente quelli inviati precedentemente;
- Rigenerare l'offerta tecnica/economica. I nuovi file sostituiranno integralmente quelli inviati precedentemente;
- modificare l'eventuale struttura del Raggruppamento. ATTENZIONE: la modifica del Raggruppamento comporterà la revoca automatica delle offerte formulate che siano state generate tramite il Sistema e quest'ultimo ne richiederà obbligatoriamente la formulazione di nuove. In tal caso l'Operatore Economico dovrà nuovamente inviare la propria partecipazione;
- revocare la propria partecipazione alla gara. Entro i termini di presentazione dell'offerta l'Operatore Economico potrà revocare la partecipazione cliccando sul tasto "Revoca partecipazione"; il Sistema invierà all'Operatore Economico PEC di avvenuta consegna dell'istanza di revoca della partecipazione. Un'offerta revocata sarà cancellata dal Sistema ed equivarrà a un'offerta non presentata. Insieme all'offerta sarà cancellata tutta la documentazione per l'ammissione alla gara e l'eventuale documentazione presentata a corredo dell'offerta.

Il Sistema non accetterà offerte presentate dopo la data e l'orario stabilito quale termine di presentazione delle offerte.

Si consiglia di inviare la propria offerta con congruo anticipo, in modo da consentire alla Stazione Appaltante e/o al Gestore della Piattaforma di fornire l'eventuale assistenza che dovesse rendersi necessaria per il superamento di eventuali problemi correlati alla mancanza di padronanza nell'utilizzo della piattaforma da parte degli Operatori Economici.

L'offerta presentata entro la data e l'ora di chiusura della gara è vincolante per l'Operatore Economico concorrente. La presentazione dell'offerta costituisce accettazione, da parte del concorrente, delle Norme Tecniche di funzionamento del Sistema, delle condizioni previste per la partecipazione alla gara e di tutta la documentazione predisposta dalla Stazione Appaltante.

TITOLO 9 - PROCEDURA DI GARA (tutto le sedute di gara si svolgeranno in forma riservata)

9.1. Prima seduta del Seggio di Gara e verifica della documentazione amministrativa

Il giorno - 2020 - ore 10:00 presso gli Uffici A.C.A. Spa in house providing avrà luogo l'insediamento del seggio di gara, oppure, in caso di impedimento, luogo, data e ora comunicate agli offerenti con le modalità di cui al punto 12.1.1.

Il soggetto che presiede il seggio di gara provvede:

- a) a verificare la completezza della documentazione amministrativa presentata dai concorrenti;
- b) ad esercitare, nei casi previsti dall'articolo 83, comma 9, del decreto legislativo n. 80 del 2016, prima di procedere all'esclusione, il soccorso istruttorio, assegnando un termine perentorio non superiore a 10 dieci giorni perché siano rese, integrate o regolarizzate le dichiarazioni necessarie, anche di soggetti terzi, indicandone il contenuto e i soggetti che le devono rendere.

9.2. Procedura di soccorso istruttorio

Le carenze di qualsiasi elemento formale della domanda, e in particolare, la mancanza, l'incompletezza e ogni altra irregolarità essenziale degli elementi e del DGUE, con esclusione di quelle afferenti all'offerta economica e all'offerta tecnica, possono essere sanate attraverso la procedura di soccorso istruttorio di cui all'art. 83, comma 9 del Codice.

L'irregolarità essenziale è sanabile laddove non si accompagni ad una carenza sostanziale del requisito alla cui dimostrazione la documentazione omessa o irregolarmente prodotta era finalizzata. La successiva correzione o integrazione documentale è ammessa laddove consenta di attestare l'esistenza di circostanze preesistenti, vale a dire requisiti previsti per la partecipazione e documenti/elementi a corredo dell'offerta. Nello specifico valgono le seguenti regole:

il mancato possesso dei prescritti requisiti di partecipazione non è sanabile mediante soccorso istruttorio e determina l'esclusione dalla procedura di gara;

l'omessa o incompleta nonché irregolare presentazione delle dichiarazioni sul possesso dei requisiti di partecipazione e ogni altra mancanza, incompletezza o irregolarità del DGUE e della domanda, ivi compreso il difetto di sottoscrizione, sono sanabili, ad eccezione delle false dichiarazioni;

la mancata produzione della dichiarazione di avalimento o del contratto di avalimento, può essere oggetto di soccorso istruttorio solo se i citati elementi erano comunque indicati in sede di partecipazione alla gara, preesistenti e comprovabili con documenti di data certa anteriore al termine di presentazione dell'offerta;

la mancata presentazione della garanzia provvisoria ovvero dell'impegno del fideiussore è sanabile con la procedura di soccorso istruttorio;

nei raggruppamenti temporanei o consorzi ordinari di concorrenti, in difetto di previsione espressa, la quota di partecipazione ed esecuzione dei servizi/forniture di ciascuna associata si presume corrispondente alla rispettiva qualificazione dichiarata. Ove la qualificazione dei componenti del raggruppamento conduca a conclusioni

univoche, lo stesso sarà escluso dalla gara. Costituisce, parimenti, causa di esclusione dalla gara la qualificazione insufficiente della singola associata rispetto alla quota dalla stessa assunta.

Ai fini della sanatoria la Stazione Appaltante assegna al concorrente un congruo termine - non superiore a dieci giorni - perché siano rese, integrate o regolarizzate le dichiarazioni necessarie, indicando il contenuto e i soggetti che le devono rendere. Ove il concorrente produca dichiarazioni o documenti non perfettamente coerenti con la richiesta, la Stazione Appaltante può chiedere ulteriori precisazioni o chiarimenti, fissando un termine perentorio a pena di esclusione.

In caso di inutile decorso del termine, la Stazione Appaltante procede all'esclusione del concorrente dalla procedura. Al di fuori delle ipotesi di cui all'articolo 83, comma 9, del Codice è facoltà della Stazione Appaltante invitare, se necessario, i concorrenti a fornire chiarimenti in ordine al contenuto dei certificati, documenti e dichiarazioni presentati.

9.2. Apertura delle Offerte Economiche

Di seguito - ovvero nel giorno e nell'ora comunicati agli offerenti ammessi con le modalità di cui al punto 9.1.1. - il soggetto che presiede il seggio di gara procede alla lettura dei ribassi percentuali presentati dagli operatori partecipanti.

9.2.1. Cause di esclusione in fase di esame della «Offerta Economica»

Sono escluse, dopo l'apertura della busta interna della «Offerta Economica», le offerte:

- a) in caso di raggruppamento temporaneo o consorzio ordinario non ancora formalizzati, mancanti della firma di uno dei soggetti competenti degli operatori economici raggruppati o consorziati;
- b) che non contengono l'indicazione del ribasso offerto, oppure contengono un'offerta in aumento o un'offerta alla pari senza ribasso;
- c) che contengono condizioni, precondizioni o richieste a cui l'offerta risulti subordinata oppure integrazioni interpretative o alternative rispetto a quanto previsto dagli atti di gara;

9.2.2. Esclusione automatica delle offerte anomale e formazione della graduatoria provvisoria

Il soggetto che presiede il Seggio di gara procederà quindi all'esclusione automatica delle offerte anomale applicando i metodi, alternativi, di cui all'art. 97, commi 2 e 2 bis, del codice dei contratti pubblici.

A seguito dell'esclusione automatica verrà individuato il soggetto primo classificato, formata la graduatoria provvisoria e proposta l'aggiudicazione.

Nel procedimento di calcolo per la determinazione della soglia di anomalia si prenderanno in considerazione non più di 3 (tre) cifre decimali dopo la virgola; eventuali cifre in più sono troncate senza arrotondamento"

TITOLO 10 - AGGIUDICAZIONE

10.1.1 Provvedimento di aggiudicazione

L'aggiudicazione è disposta con provvedimento esplicito. In assenza di condizioni ostative può essere disposta anche prima della scadenza del termine di cui all'art. 33 del codice dei contratti pubblici e, in tal caso, assorbe l'approvazione della proposta di aggiudicazione.

L'aggiudicazione non equivale ad accettazione dell'offerta e diventa efficace solo dopo la verifica del possesso dei requisiti dell'aggiudicatario dell'assenza dei motivi di esclusione, con particolare riferimento all'articolo 80 dello stesso decreto.

10.1.2. Adempimenti posteriori all'aggiudicazione:

L'aggiudicazione è comunicata a tutti gli offerenti ai sensi dell'articolo 76, comma 5, del decreto legislativo n. 50 del 2016 ed è resa nota con le pubblicazioni previste dagli articoli 29, comma 1, e 98 del medesimo decreto legislativo.

TITOLO 11 - STIPULA DEL CONTRATTO

11.1.1. Obblighi dell'aggiudicatario

L'aggiudicatario è obbligato, entro il termine prescritto dalla Stazione Appaltante, pena revoca dell'aggiudicazione:

- a) a fornire tempestivamente alla Stazione Appaltante tutta la documentazione necessaria alla stipula del contratto e le informazioni necessarie allo stesso scopo;
- b) a depositare presso la Stazione Appaltante le dovute garanzie e assicurazioni come segue:
 - b1) la garanzia definitiva di cui all'articolo 103, comma 1, del decreto legislativo n. 50 del 2016;
 - b2) la polizza assicurativa contro i rischi dell'esecuzione e la garanzia di responsabilità civile di cui all'articolo 103, comma 7, del decreto legislativo n. 50 del 2016;
 - c) se costituito in forma societaria diversa dalla società di persone (S.p.A., S.A.p.A., S.r.l., S.coop.p.A., S.coop.r.l., Società consortile per azioni o a responsabilità limitata), a presentare una dichiarazione circa la propria composizione societaria, l'esistenza di diritti reali di godimento o di garanzia sulle azioni «con diritto di voto» sulla base delle risultanze del libro dei soci, delle comunicazioni ricevute e di qualsiasi altro dato a propria disposizione, nonché l'indicazione dei soggetti muniti di procura irrevocabile che abbiano esercitato il voto nelle assemblee societarie nell'ultimo anno o che ne abbiano comunque diritto, ai sensi dell'articolo 1 del d.p.c.m. 11 maggio 1991, n. 187, attuativo dell'articolo 17, terzo comma, della legge n. 55 del 1990; in caso di consorzio la dichiarazione deve riguardare anche le società consorziate indicate per l'esecuzione del servizio;
 - d) a depositare presso la Stazione Appaltante le spese di contratto, di registro, di segreteria e ogni altra spesa connessa, come determinate ai sensi di legge, eventualmente sotto forma di importo provvisorio soggetto a

conguaglio al momento della stipula;

e) se l'aggiudicatario non stipula il contratto nei termini prescritti, oppure non assolve gli adempimenti di cui alle precedenti lettere dalla a) alla e), in tempo utile per la sottoscrizione del contratto, l'aggiudicazione può essere revocata dalla Stazione Appaltante;

f) nel caso di cui alla precedente lettera f), la Stazione Appaltante provvede ad incamerare la garanzia provvisoria; in ogni caso è fatto salvo il risarcimento di ulteriori danni ivi compresi i danni da ritardo e i maggiori oneri da sostenere per una nuova aggiudicazione.

TITOLO 12 - COMUNICAZIONI

12.1.1. Comunicazioni agli operatori economici.

a) le comunicazioni della Stazione appaltante agli operatori economici, in tutti i casi previsti dalla normativa o dalla presente lettera di invito si intendono validamente ed efficacemente effettuate se rese all'indirizzo di posta elettronica certificata indicato dall'operatore in sede di registrazione sulla Piattaforma;

b) in caso di raggruppamenti temporanei o consorzi ordinari, anche se non ancora costituiti formalmente, o di reti di imprese, la comunicazione recapitata al mandatario o capogruppo si intende validamente e automaticamente estesa a tutti gli operatori economici raggruppati o consorziati o partecipanti alla rete di imprese;

c) in caso di avvalimento la comunicazione recapitata all'operatore economico che ha fatto ricorso all'avvalimento, o al suo mandatario o capogruppo nel caso di cui alla lettera b), si intende validamente e automaticamente estesa ai relativi operatori economici ausiliari;

d) le comunicazioni della Stazione appaltante agli operatori economici in merito alle successive sedute pubbliche del Seggio di Gara sono effettuate con almeno un giorno di anticipo.

TITOLO 13 - DISPOSIZIONI FINALI

13.1.1. Procedure di ricorso in materia di scelta del contraente

Ai sensi del combinato disposto degli articoli 119, comma 1, lettera a), e 120 del decreto legislativo n. 104 del 2010, contro i provvedimenti che l'operatore economico ritenga lesivi dei propri interessi è ammesso ricorso al Tribunale Amministrativo Regionale (T.A.R.) Abruzzo, sezione di Pescara.

13.1.2. Supplente

Ai sensi dell'articolo 110, commi 1 e 2, del decreto legislativo n. 50 del 2016, in caso di fallimento o di liquidazione coatta e concordato preventivo dell'aggiudicatario, ovvero procedura di insolvenza concorsuale o di liquidazione dell'appaltatore, o di risoluzione del contratto ai sensi dell'articolo 108 dello stesso decreto, oppure di recesso dal contratto ai sensi dell'articolo 88, comma 4-ter, del decreto legislativo n. 159 del 2011, ovvero in caso di dichiarazione giudiziale di inefficacia del contratto:

a) sono interpellati progressivamente gli operatori economici che hanno partecipato all'originaria procedura di gara, risultanti dalla relativa graduatoria, se ancora in possesso dei necessari requisiti, al fine di stipulare un nuovo contratto per l'affidamento del completamento delle prestazioni;

b) l'interpello avviene in ordine decrescente a partire dall'operatore economico che ha formulato la prima migliore offerta ammessa, escluso l'originario aggiudicatario;

c) l'affidamento all'operatore economico supplente avviene alle medesime condizioni economiche già offerte dall'aggiudicatario originario;

d) non si procede al subentro del supplente se l'aggiudicatario originario può proseguire nel contratto ai sensi dell'articolo 110, commi 3, 4, 5 e 6, del decreto legislativo n. 50 del 2016.

13.1.3. Trattamento dei dati personali

Facendo riferimento all'art. 13 Regolamento (UE) 2016/679 del Parlamento Europeo e del Consiglio del 27 aprile 2016 relativo alla protezione delle persone fisiche con riguardo al trattamento dei dati personali, si precisa che:

a) titolare del trattamento è la Stazione Appaltante < Stazione Appaltante >;

b) il conferimento dei dati costituisce un obbligo legale necessario per la partecipazione alla gara e l'eventuale rifiuto a rispondere comporta l'esclusione dal procedimento in oggetto;

c) le finalità e le modalità di trattamento (prevalentemente informatiche e telematiche) cui sono destinati i dati raccolti ineriscono al procedimento in oggetto;

d) l'interessato al trattamento ha i diritti di cui all'art. 13, comma 2 lett. b) tra i quali di chiedere al titolare del trattamento (sopra citato) l'accesso ai dati personali e la relativa rettifica;

e) i dati saranno trattati esclusivamente dal personale e dai collaboratori della Stazione Appaltante, implicati nel procedimento, o dai soggetti espressamente nominati come responsabili del trattamento. Inoltre, potranno essere comunicati ai concorrenti che partecipano alla gara, ogni altro soggetto che abbia interesse ai sensi del decreto legislativo n. 50/2016 e della legge n. 241/90, i soggetti destinatari delle comunicazioni previste dalla Legge in materia di contratti pubblici, gli organi dell'autorità giudiziaria. Al di fuori delle ipotesi summenzionate, i dati non saranno comunicati a terzi, né diffusi, eccetto i casi previsti dal diritto nazionale o dell'Unione europea;

f) il periodo di conservazione dei dati è direttamente correlato alla durata della procedura d'appalto e all'espletamento di tutti gli obblighi di legge anche successivi alla procedura medesima. Successivamente alla cessazione del procedimento, i dati saranno conservati in conformità alle norme sulla conservazione della documentazione amministrativa;

g) contro il trattamento dei dati è possibile proporre reclamo al Garante della Privacy, avente sede in Piazza Venezia n. 11 - 00187 Roma - Italia, in conformità alle procedure stabilite dall'art. 57, paragrafo 1, lettera f) del Regolamento (UE) 2016/679.

13.1.4. Accesso agli atti

Fermo restando quanto previsto dall'articolo 53 del decreto legislativo n. 50 del 2016, l'accesso agli atti di gara è consentito dopo la comunicazione del provvedimento lesivo:

- a) per gli offerenti esclusi, o la cui offerta sia stata esclusa, limitatamente agli atti formati nelle fasi della procedura anteriori all'esclusione fino al conseguente provvedimento di esclusione;
- b) per gli offerenti ammessi e la cui offerta sia compresa nella graduatoria finale, dopo l'approvazione dell'aggiudicazione per quanto attiene i verbali di gara e le offerte degli altri partecipanti alla gara;

13.1.5. Riserva di aggiudicazione

La Stazione Appaltante si riserva, senza alcun diritto degli offerenti a rimborso spese o indennità di alcun genere agli offerenti:

- a) di differire, procrastinare o revocare il presente procedimento di gara;
- b) di non procedere all'aggiudicazione se nessuna offerta risulti conveniente o idonea in relazione all'oggetto del contratto, ai sensi dell'articolo 95, comma 12, del decreto legislativo n. 50 del 2016.

13.1.6. Protocollo di legalità.

La Stazione Appaltante si impegna ad avvalersi della clausola risolutiva espressa, di cui all'art. 1456 c.c., ogni qualvolta nei confronti dell'imprenditore o dei componenti la compagine sociale, o dei dirigenti dell'impresa, sia stata disposta misura cautelare o sia intervenuto rinvio a giudizio per taluno dei delitti di cui agli artt. 317c.p., 318c.p., 319c.p., 319-bisc.p., 319-ter c.p., 319-quater c.p., 320 c.p., 322 c.p., 322-bisc.p., 346-bis c.p., 353 c.p. e 353-bis c.p.. Nei casi di cui al periodo precedente, l'esercizio della potestà risolutiva da parte della Stazione Appaltante è subordinato alla previa intesa con l'Autorità Nazionale Anticorruzione. A tal fine, la Prefettura competente, avuta comunicazione da parte della Stazione Appaltante della volontà di quest'ultima di avvalersi della clausola risolutiva espressa di cui all'art. 1456 c.c., ne darà comunicazione all'Autorità Nazionale Anticorruzione che potrà valutare se, in alternativa all'ipotesi risolutiva, ricorrano i presupposti per la prosecuzione del rapporto contrattuale tra Stazione Appaltante ed impresa aggiudicataria, alle condizioni di all'art. 32 del decreto legge 90/2014.

Il Responsabile del procedimento

(fase di affidamento)
Ing. Dino Centorame

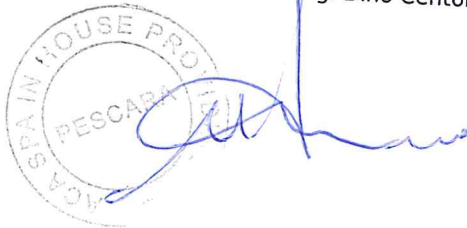

A circular stamp with the text "CASA IN HOUSE PRO" and "PESCARA" is partially visible. Overlaid on the stamp is a handwritten signature in blue ink.

Allegato 1

PROCEDURA APERTA TELEMATICA PER L'APPALTO RIGUARDANTE IL SERVIZIO

ISTANZA DI PARTECIPAZIONE ALLA GARA

**Spettabile
A.C.A. S.p.A.
Pescara**

CIG

Importo complessivo dell'appalto

€IVA esclusa.

Istanza di ammissione alla gara e connessa dichiarazione

Il sottoscritto

nato a il nella qualità di
..... C.F.....in qualità di legale
rappresentante della Società:

.....
codice fiscale, partita I.V.A.

....., tel.....

mail:..... PEC:.....

CHIEDE

Di partecipare alla gara in epigrafe:

come impresa singola.

Oppure

come capogruppo di un'associazione temporanea o di un consorzio o di un GEIE di tipo

orizzontale

verticale

misto

già costituito fra le seguenti imprese:

.....

.....



Oppure

- come capogruppo** di un'associazione temporanea o di un consorzio o di un GEIE di tipo
- orizzontale
 - verticale
 - misto
- da costituirsi** fra le seguenti imprese:

.....
.....

Oppure

- come mandante** di una associazione temporanea o di un consorzio o di un GEIE di tipo
- orizzontale
 - verticale
 - misto
- già costituito** fra le imprese:

.....
.....

Oppure

- come mandante** di una associazione temporanea o di un consorzio o di un GEIE di tipo
- orizzontale
 - verticale
 - misto
- da costituirsi** fra le seguenti imprese:

.....
.....

Oppure

- come impresa aderente al contratto di rete** ai sensi dell'art. 45, comma 2, lettera f) del D.lgs 50/2016

consapevole delle sanzioni penali previste dall'art. 76 del D.P.R. 28/12/2000 n. 445 per le ipotesi di falsità in atti e dichiarazioni mendaci ivi indicate nonché delle conseguenze amministrative di decadenza dai benefici eventualmente conseguiti in seguito al provvedimento emanato.

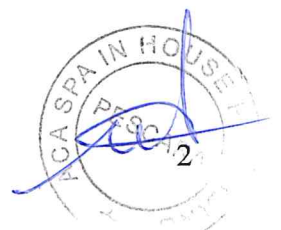

DICHIARA

- di non incorrere nelle cause di esclusione di cui all'art. 80, comma 5 lettera f-bis e f-ter del D.Lgs. 50/2016;

-che l'Impresa:

- ha la seguente forma giuridica

- è iscritta al n.del REA

- è iscritta al n.del Registro delle Imprese

nella sezione

Presso la Camera di Commercio Industria e Artigianato di

- ha il seguente oggetto sociale:

.....

ed esercita le seguenti attività:

.....

- che l'Impresa ha sede legale in:

Vian.

.....

- che l'Impresa ha i seguenti recapiti:

telefono: mail:.....

pec:

- che i dati identificativi dei soggetti di cui all'art. 80, comma 3, del Codice sono:

(soggetti che devono essere indicati)

- per le imprese individuali: titolare e direttore tecnico;

- per le società in nome collettivo: soci e direttore tecnico;

- per le società in accomandita semplice: soci accomandatari e direttore tecnico;

- per ogni altro tipo di società o consorzio:

- membri del consiglio di amministrazione cui sia stata conferita la legale rappresentanza, ivi compresi institori e procuratori generali;
- membri degli organi con poteri di direzione o di vigilanza;
- soggetti muniti di poteri di rappresentanza, di direzione o di controllo;
- direttore tecnico;
- socio unico persona fisica, ovvero socio di maggioranza in caso di società con un numero di soci pari o inferiore a quattro (nel caso in cui siano presenti due soli soci, ciascuno in possesso del 50% della partecipazione azionaria, devono essere indicati entrambi i soci);

Cognome e nome	Luogo e data di nascita	Socio % proprietà	Qualifica (legale rappresentante, direttore tecnico, socio, altro)

(Si fa presente che in relazione ai soggetti sopra specificati vanno rese le dichiarazioni sui motivi di esclusione di cui alla parte III del DGUE)

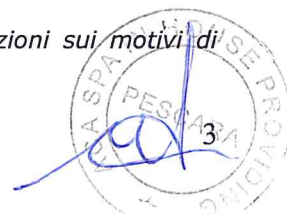

che nell'anno antecedente la data di pubblicazione del bando di gara non vi sono stati soggetti di cui all'art. 80 comma 3 del Codice cessati dalle cariche;

(Oppure)

che i soggetti cessati dalle cariche suindicate nell'anno antecedente la data di pubblicazione del bando sono:

Cognome e nome	Luogo e data di nascita	Socio % proprietà	Qualifica (legale rappresentante, direttore tecnico, socio, altro)

(Si fa presente che in relazione ai soggetti cessati nell'anno antecedente la pubblicazione del bando di gara vanno rese le dichiarazioni sui motivi di esclusione di cui alla parte III del DGUE)

che nei confronti dei soggetti cessati dalla carica nell'anno antecedente la pubblicazione del bando sono state emesse le seguenti condanne penali contemplate dall'art. 80, comma 1 del D.Lgs. 50/2016:

.....
e che comunque la società ha adottato le seguenti misure di dissociazione:

(Oppure)

che nei confronti dei soggetti cessati dalla carica nell'anno antecedente la pubblicazione del bando non sono state emesse condanne penali contemplate dall'art. 80, comma 1 del D.Lgs. 50/2016;

(per i soli operatori economici aventi sede, residenza o domicilio nei paesi inseriti nelle c.d. "black list" di cui al decreto del Ministro delle finanze del 4 maggio 1999 e al decreto del Ministro dell'economia e delle finanze del 21/11/2001)

di essere in possesso dell'autorizzazione in corso di validità rilasciata ai sensi del D.M. 14 dicembre 2010 del Ministero dell'economia e delle finanze e prevista dall'art. 37 del D.L. 3 maggio 2010, n. 78, convertito con legge 30 luglio 2010, n. 122, e ne indica gli estremi

(Oppure)

di aver presentato domanda di autorizzazione ai sensi dell'art. 1, comma 3 del D.M. 14 dicembre 2010 del Ministero dell'Economia e delle Finanze, e allega copia conforme dell'istanza di autorizzazione inviata al Ministero;

- dichiara, ad integrazione di quanto indicato nella parte III, sez. C, lett. d) del DGUE, i seguenti estremi del provvedimento di ammissione al concordato e del provvedimento di autorizzazione a partecipare alle gare rilasciati dal Tribunale di nonché dichiara di non partecipare alla gara quale mandataria di un raggruppamento temporaneo di imprese e che le altre imprese aderenti al raggruppamento non sono assoggettate ad una procedura concorsuale ai sensi dell'art. 186 bis, comma 6 del R.D. 16 marzo 1942, n. 267

- che non sussiste la causa interdittiva di cui all'art. 35 del d.l. n. 90/2014 per essere società o ente estero, per il quale, in virtù della legislazione dello Stato in cui ha sede, non è possibile l'identificazione dei soggetti che detengono quote di proprietà del capitale o comunque il controllo oppure che nei propri confronti sono stati osservati gli obblighi di adeguata verifica del titolare effettivo della società o dell'ente in conformità alle disposizioni del decreto legislativo 21 novembre 2007, n. 231;

- che non sussiste la causa interdittiva di cui all'art. 53, comma 16-ter, del d.lgs. del 2001 n. 165 per aver concluso contratti di lavoro subordinato o autonomo o conferito incarichi ai soggetti di cui al citato art. 53 comma 16-ter (ex dipendenti di pubbliche amministrazioni che, negli ultimi tre anni di servizio, hanno esercitato poteri autoritativi o negoziali per conto delle medesime amministrazioni nei confronti dell'impresa concorrente destinataria dell'attività della pubblica amministrazione svolta attraverso i medesimi poteri) per il triennio successivo alla cessazione del rapporto di pubblico impiego;

- di essere consapevole che l'amministrazione, in ottemperanza alle prescrizioni di cui al D.Lgs. n. 33/2013 in materia di obblighi di pubblicazione concernenti i provvedimenti amministrativi, pubblica sul proprio sito web, in un'apposita sezione denominata "Amministrazione Trasparente", liberamente consultabile da tutti i cittadini, tutte le informazioni relative alle procedure di scelta del contraente per l'affidamento di lavori, servizi e forniture, anche con riferimento alla modalità di selezione prescelta ai sensi del Codice dei contratti pubblici di cui al D.Lgs. n. 50/2016.

- che ai fini della verifica del rispetto della normativa della legge n. 68/99, l'ufficio Provinciale del Lavoro competente ha sede a....., via.....cap....., pectel.....codice società.....

- che l'Impresa/società è in possesso dei seguenti requisiti idonei alla riduzione della garanzia provvisoria (si veda l'art. 93, comma 7 del D.Lgs. 50/2016):

INFINE DICHIARA

- di impegnarsi a mantenere valida e vincolante la propria offerta per 180 giorni consecutivi a decorrere dalla scadenza del termine per la presentazione delle offerte;

- di accettare, senza condizione o riserva alcuna tutte le norme e disposizioni contenute nella documentazione di gara;

- di aver tenuto conto, nel predisporre l'offerta, degli obblighi relativi alle norme in materia di sicurezza sul lavoro.

- di avere la perfetta conoscenza delle norme generali e particolari che regolano l'appalto oltre che di tutti gli obblighi derivanti dalle prescrizioni degli atti di gara, di tutte le condizioni locali, nonché delle circostanze generali e particolari che possono avere influito sulla determinazione dei prezzi e sulla quantificazione dell'offerta presentata;

-di accettare, senza condizione o riserva alcuna tutte le norme e disposizioni contenute nella documentazione di gara di cui alle premesse del presente disciplinare di gara;

- che le parti di appalto che intende subappaltare, con il limite del% dell'importo complessivo del contratto (*indicare una percentuale di subappalto, comunque non superiore al 40%*), sono le seguenti:.....

- di essersi recato sul luogo di esecuzione della prestazione;
- di avere esaminato tutti gli atti di gara e delle circostanze generali e particolari di svolgimento del servizio.
- di aver giudicato il servizio realizzabile ed i prezzi nel loro complesso remunerativi e tali da consentire il ribasso offerto;

- di ritenere remunerativa l'offerta economica presentata giacché per la sua formulazione ha preso atto e tenuto conto:

a. delle condizioni contrattuali e degli oneri, compresi quelli eventuali relativi in materia di sicurezza, di assicurazione, di condizioni di lavoro e di previdenza e assistenza in vigore nel luogo dove devono essere svolti i servizi;

b. di tutte le circostanze generali, particolari e locali, nessuna esclusa ed eccettuata, che possono avere influito o influire sia sulla prestazione dell'appalto, sia sulla determinazione della propria offerta.

di impegnarsi ad uniformarsi, in caso di aggiudicazione, alla disciplina di cui agli articoli 17, comma 2 e 53, comma 3 del DPR 633/1972 e a comunicare alla stazione appaltante la nomina del proprio

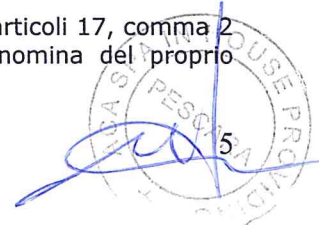

rappresentante fiscale, nelle forme di legge (*per operatori economici non residenti e privi di stabile organizzazione in Italia*);

- di rendersi disponibile ad avviare anche prima della sottoscrizione del contratto e sotto riserva di legge, l'espletamento del presente appalto;

- di essere consapevole che, nel caso di accertamento della non veridicità delle dichiarazioni rese con la presente il concorrente verrà esclusa dalla procedura o, se risultata aggiudicataria, decadrà dall'aggiudicazione della medesima;

- di non aver presentato nella procedura di gara in corso e negli affidamenti di subappalti documentazione o dichiarazioni non veritiere;

- di non essere iscritto nel casellario informatico tenuto dall'Osservatorio dell'ANAC per aver presentato false dichiarazioni o falsa documentazione nelle procedure di gara e negli affidamenti di subappalti;

- di essere *oppure* di non essere una micro, piccola o media impresa, come definita dall'articolo 2 dell'allegato alla Raccomandazione della Commissione europea 2003/361/CE del 6 maggio 2003 (G.U.U.E. n. L124 del 20 maggio 2003);

- di non aver presentato nella procedura di gara in corso e negli affidamenti di subappalti documentazione o dichiarazioni non veritiere;

- di non aver reso false comunicazioni sociali di cui agli articoli 2621 e 2622 del codice civile;

- di non essersi reso colpevole di gravi illeciti professionali, tali da rendere dubbia la sua integrità o affidabilità;

- di non aver tentato di influenzare indebitamente il processo decisionale della stazione appaltante o di ottenere informazioni riservate a fini di proprio vantaggio

- di non aver fornito, anche per negligenza, informazioni false o fuorvianti suscettibili di influenzare le decisioni sull'esclusione, la selezione o l'aggiudicazione;

- di non aver omesso le informazioni dovute ai fini del corretto svolgimento della procedura di selezione;

- di non aver commesso significative o persistenti carenze nell'esecuzione di un precedente contratto di appalto che ne hanno causato la risoluzione per inadempimento ovvero la condanna al risarcimento del danno o altre sanzioni comparabili;

-- di adempiere, in caso di aggiudicazione, gli obblighi di tracciabilità dei flussi finanziari ai sensi della Legge 13 agosto 2010 n. 136 ;

- di essere a conoscenza che l'Amministrazione Comunale si riserva di procedere d'ufficio a verifiche anche a campione in ordine alla veridicità della dichiarazione;

- di aver preso visione dell'informativa relativa al trattamento dei dati personali, riportata in calce al presente modulo;

- con riferimento al diritto di accesso agli atti da parte dei concorrenti rende la seguente dichiarazione (*selezionare la casella corrispondente al caso ricorrente*):

di autorizzare amministrazione a rilasciare copia di tutta la documentazione presentata per la partecipazione alla gara qualora un concorrente voglia esercitare il diritto di accesso di cui all'art. 53 del D.Lgs. 50/2018;

(*Oppure*)

di non autorizzare l'esercizio del diritto di accesso di cui all'art. 53 del D.Lgs. 50/2018 relativamente alle parti dell'offerta tecnica come espressamente specificate in apposita dichiarazione resa insieme all'offerta, in quanto coperte da Know how industriale.

Data.....

**Firmato digitalmente
il legale rappresentante**

.....



N.B.

- Il presente documento deve essere reso e firmato dai legali rappresentanti di ciascuna impresa facente parte l'associazione temporanea ovvero da ciascuna impresa consorziata.
- Nel caso in cui l'associazione temporanea di imprese ovvero il consorzio sia già costituito, il presente documento può essere firmato soltanto dal legale rappresentante dell'impresa qualificata capogruppo ovvero dal legale rappresentante del consorzio, e deve essere allegato l'atto costitutivo in originale o copia autentica.
- Per i soggetti diversi dalle imprese sostituire con una dichiarazione relativa a tutti i dati del concorrente.
- Nel caso di consorzio di cooperative e imprese artigiane o di consorzio stabile di cui all'art. 45, comma 2 lett. b) e c) del Codice, il consorzio indica il consorziato per il quale concorre alla gara; qualora il consorzio non indichi per quale/i consorziato/i concorre, si intende che lo stesso partecipa in nome e per conto proprio.
- Nel caso di aggregazioni di imprese aderenti al contratto di rete:
 - a. se la rete è dotata di un organo comune con potere di rappresentanza e con soggettività giuridica, ai sensi dell'art. 3, comma 4-quater, del d.l. 10 febbraio 2009, n. 5, il presente documento deve essere sottoscritto dal legale rappresentante/procuratore del solo operatore economico che riveste la funzione di organo comune;
 - b. se la rete è dotata di un organo comune con potere di rappresentanza ma è priva di soggettività giuridica, ai sensi dell'art. 3, comma 4-quater, del d.l. 10 febbraio 2009, n. 5, il presente documento deve essere sottoscritto dal legale rappresentante/procuratore dell'impresa che riveste le funzioni di organo comune nonché da ognuna delle imprese aderenti al contratto di rete che partecipano alla gara;
 - c. se la rete è dotata di un organo comune privo del potere di rappresentanza o se la rete è sprovvista di organo comune, oppure se l'organo comune è privo dei requisiti di qualificazione richiesti per assumere la veste di mandataria, il presente documento deve essere sottoscritto dal legale rappresentante dell'impresa aderente alla rete che riveste la qualifica di mandataria, ovvero, in caso di partecipazione nelle forme del raggruppamento da costituirsi, da ognuna delle imprese aderenti al contratto di rete che partecipa alla gara.
- Nel caso di consorzio di cooperative e imprese artigiane o di consorzio stabile di cui all'art. 45, comma 2 lett. b) e c) del Codice, il presente documento deve essere sottoscritto dal consorzio medesimo.

Inoltre:

Le caselle non barrate verranno considerate come dichiarazioni non effettuate.

Nel caso in cui il presente atto sia firmato da un procuratore deve essere allegata copia conforme della procura.

Informativa sul trattamento dei dati personali (art. 13 RGPD)

Facendo riferimento all'art. 13 REGOLAMENTO (UE) 2016/679 DEL PARLAMENTO EUROPEO E DEL CONSIGLIO del 27 aprile 2016 relativo alla protezione delle persone fisiche con riguardo al trattamento dei dati personali, si precisa che:

a) titolare del trattamento è A.C.A. S.p.A. in House Providing ed i relativi dati di contatto sono i seguenti: pec aca.pescara@pec.it, tel. +3908541781, mail segreteria@aca.pescara.it, fax +390854156113;

b) il Responsabile della protezione dei dati - Data Protection Officer (RPD-DPO) è:

Infoteam srl
Viale G. Marconi, 310
65127 Pescara
Tel. +390854516370 r.a.
Fax +390854516180
Email go@goinfoteam.it

Registo Imprese di Pescara: n. 01538680685
P.Iva e Codice fiscale: IT01538680685
Numero R.E.A.: PE - 109418
Capitale sociale: Euro 10.329,13 i.v.

- c) il conferimento dei dati costituisce un obbligo legale necessario per la partecipazione alla gara e l'eventuale rifiuto a rispondere comporta l'esclusione dal procedimento in oggetto;
- d) le finalità e le modalità di trattamento (prevalentemente informatiche e telematiche) cui sono destinati i dati raccolti ineriscono al procedimento in oggetto;
- e) l'interessato al trattamento ha i diritti di cui all'art. 13, co. 2 lett. b) tra i quali di chiedere al titolare del trattamento (sopra citato) l'accesso ai dati personali e la relativa rettifica;
- f) i dati saranno trattati esclusivamente dal personale e da collaboratori della stazione appaltante implicati nel procedimento, o dai soggetti espressamente nominati come responsabili del trattamento. Inoltre, potranno essere comunicati ai concorrenti che partecipano alla gara, ogni altro soggetto che abbia interesse ai sensi del Decreto Legislativo n. 50/2016 e della Legge n. 241/90, i soggetti destinatari delle comunicazioni previste dalla Legge in materia di contratti pubblici, gli organi dell'autorità giudiziaria. Al di fuori delle ipotesi summenzionate, i dati non saranno comunicati a terzi, né diffusi, eccetto i casi previsti dal diritto nazionale o dell'Unione europea;
- g) il periodo di conservazione dei dati è direttamente correlato alla durata della procedura d'appalto e all'espletamento di tutti gli obblighi di legge anche successivi alla procedura medesima. Successivamente alla cessazione del procedimento, i dati saranno conservati in conformità alle norme sulla conservazione della documentazione amministrativa;
- h) contro il trattamento dei dati è possibile proporre reclamo al Garante della Privacy, avente sede in Piazza Venezia n. 11, cap. 00187, Roma - Italia, in conformità alle procedure stabilite dall'art. 57, paragrafo 1, lettera f) del REGOLAMENTO (UE) 2016/679.

DICHIARAZIONE PAGAMENTO IMPOSTA DI BOLLO

Il sottoscritto

nato ail

in qualità di (*barrare la casella che interessa*)

- Rappresentante Legale
 Procuratore del legale rappresentante (giusta procura allegata alla presente in copia conforme all'originale rilasciata dal Notaio)
 Curatore nell'ipotesi di fallimento con autorizzazione all'esercizio provvisorio ai sensi dell'art. 110 co. 3 lett. a) D.Lgs 50/16
dell'impresa (*denominazione*)
(*sede legale*).....,
con riferimento alla gara di appalto per

CIG:

in nome e per conto dell'impresa rappresentata di cui sopra, in conformità alle disposizioni del D.P.R. 28.12.2000, n. 445, e consapevole delle sanzioni penali previste dall'articolo 76 dello stesso Decreto per le ipotesi di falsità in atti e dichiarazioni mendaci ivi indicate,

DICHIARA

che il numero identificativo della MARCA DA BOLLO utilizzata, annullata e conservata in originale presso la propria sede, ai fini della partecipazione alla gara di appalto sopraindicata, è il seguente:

N. IDENTIFICATIVO: € 16,00.

Apporre nello spazio sottostante le MARCHE ORIGINALI DEBITAMENTE ANNULLATE ↓

Luogo

Data

Firma Digitale



DA RIPORRE NELLA BUSTA TELEMATICA "A" DOCUMENTAZIONE AMMINISTRATIVA



MODELLO DI PAGAMENTO: TASSE, IMPOSTE, SANZIONI E ALTRE ENTRATE

1. VERSAMENTO DIRETTO AL CONCESSIONARIO DI

2. DELEGA IRREVOCABILE A

AGENZIA/UFFICIO

PROV.

PER L'ACCREDITO ALLA TESORERIA COMPETENTE

3. NUMERO DI RIFERIMENTO (*)

DATI ANAGRAFICI

4. COGNOME, DENOMINAZIONE O RAGIONE SOCIALE _____ NOME _____ DATA DI NASCITA _____

SESSO M o F COMUNE (o stato estero) DI NASCITA / SEDE SOCIALE _____ PROV. _____ CODICE FISCALE _____

giorno mese anno

5. COGNOME, DENOMINAZIONE O RAGIONE SOCIALE _____ NOME _____ DATA DI NASCITA _____

SESSO M o F COMUNE (o stato estero) DI NASCITA / SEDE SOCIALE _____ PROV. _____ CODICE FISCALE _____

giorno mese anno

DATI DEL VERSAMENTO

6. UFFICIO O ENTE

T	A	U		
codice		sub. codice (*)		

7. COD. TERRITORIALE (*)

8. CONTENZIOSO

9. CAUSALE

10. ESTREMI DELL'ATTO O DEL DOCUMENTO

Anno	Numero
2	0
2	0
0	

11. CODICE TRIBUTO

4	5	6	T

12. DESCRIZIONE (*)

IMPOSTA DI BOLLO

CIG _____

13. IMPORTO

16,00
16,00

14. COD. DESTINATARIO

EURO (lettere)

PER UN IMPORTO COMPLESSIVO DI EURO

ESTREMI DEL VERSAMENTO

(DA COMPILARE A CURA DEL CONCESSIONARIO, DELLA BANCA O DELLE POSTE)

DATA			CODICE CONCESSIONE/BANCA/POSTE	
giorno	mese	anno	AZIENDA	CAB/SPORTELLO

FIRMA

Autorizzo addebito sul conto corrente bancario

n. _____ / _____

firma _____ cod. ABI _____ CAB _____





ACA S.p.A. in House Providing

SERVIZIO DI MANUTENZIONE ORDINARIA E STRAORDINARIA
E SERVIZIO DI CONDUZIONE E CONTROLLO DEGLI
STRUMENTI DI MISURA UBICATI PRESSO LE SORGENTI E
MANUFATTI IN GESTIONE DI ACA SPA NELL'AMBITO DEL S.I.I

RELAZIONE DESCRITTIVA e Q.T.E

Descrizione	Importo
Conduzione e manutenzione ordinaria impianti	€ 97.150,00
Conduzione e manutenzione straordinaria programmata e/o potenziamento Impianti	€ 162.577,00
Oneri sicurezza non soggetti a ribasso	€ 6.636,70
Somme a disposizione dell'Amministrazione	€ 53.621,63
TOTALE APPALTO	€ 319.985,33

Pescara li 27.05.2020

Ufficio Tecnico ACA
Geom. Lelio Ferrari

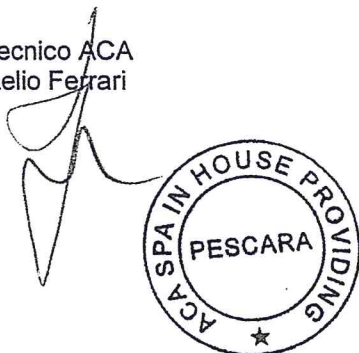

Il Direttore Tecnico
Ing. Lorenzo Livello

RELAZIONE ILLUSTRATIVA

PREMESSA

L'ACA S.p.A. svolge la propria attività di gestione acquedotto (captazione ed adduzione) nei Comuni facenti parte dell'Ambito Territoriale ottimale n. 4 Pescara oggi ERSI, così come delimitato dalla Regione Abruzzo in attuazione dell'art. 8 della legge n. 36 del 1994.

Nell'ambito di tale gestione l'Azienda sta portando avanti l'organizzazione del servizio idrico integrato comprendente l'insieme dei servizi pubblici di captazione, controllo qualità delle acque, adduzione e distribuzione di acqua potabile ad usi civili, ed il servizio di fognatura e depurazione delle acque reflue.

Gli acquedotti principali ove sono ubicati gli strumenti di misura sono:

Acquedotto Giardino

L'adduttrice Giardino costituisce il complesso più importante del sistema acquedottistico abruzzese per portata e caratteristiche tecniche.

Il sistema acquedottistico dell'Acquedotto Giardino è alimentato dalla Sorgente del Giardino sita nel territorio del Comune di Popoli con l'integrazione dei campi pozzi siti in località San Rocco e Piazza della Repubblica nel territorio del Comune di Bussi sul Tirino.

L'acquedotto alimenta tutti centri abitati della Val Pescara tra cui le città di Pescara e Chieti, nonché il tratto costiero dei Comuni di Montesilvano e Francavilla al Mare.

Le adduttrici principali dell'acquedotto del Giardino si sviluppano sulla destra del fiume Pescara dall'abitato di Popoli sino alla città di Pescara.

Le condotte sono per lo più realizzate con tubazioni in cemento armato vibrato e precompresso con diametro variabili da DN 650 a DN 1000 e nei tratti di instabilità sono state utilizzate condotte in acciaio e come pure in acciaio è il raddoppio di recente realizzazione.

Dall'asta principale Popoli-Pescara si dipartono le seguenti adduttrici secondarie:

Adduttrice Secondaria, in sinistra del fiume Pescara derivata nei pressi dell'abitato di Scafa che alimenta i territori comunali di Alanno, Rosciano, Cepagatti e parte di Pianella integrando altresì per mezzo di impianto di sollevamento l'acquedotto della Nora.

Adduttrice secondaria Bassa, in sinistra del fiume Pescara derivata nei pressi della centrale dell'impianto di sollevamento di Chieti che alimenta la parte bassa dei comuni di Pianella e Spoltore raggiungendo quindi Pescara Colli e proseguendo lungo la costa verso Montesilvano e fino all'interconnessione con l'acquedotto Vomano a Colle della Vecchia e l'Acquedotto Tavo Sud a Valle Furci.

Adduttrice Secondaria alta, in destra del fiume Pescara derivata dal partitore sito nei pressi del serbatoio di Chieti che alimenta il territorio di Torrevecchia Teatina, San Giovanni Teatino, San Silvestro di Pescara, ecc.

Acquedotto La Morgia

L'adduttrice La Morgia è alimentato dall'omonima sorgente in località Vallone S. Spirito nel Comune di Abbateggio servendo con le varie diramazioni l'intero comprensorio di Abbateggio, Roccamorice e Lettomanoppello per poi interconnettersi con gli acquedotti Giardino e Nora ed alimentare i Comuni di Alanno, Cugnoli, Nocciano e Civitaquana..

Le adduttrici e diramazioni sono costituite da tubazioni in acciaio da DN 65 a DN 400.

Aquedotto Nora

L'adduttrice Nora è alimentata dalla sorgente in località Pietra Rossa nel Comune di Carpineto Nora servendo con le varie diramazioni l'intero comprensorio di Carpineto, Vicoli, Brittoli, Cugnoli e Nocciano per poi interconnettersi con l'Acquedotto La Morgia.

Le adduttrici e diramazioni sono costituite da tubazioni in acciaio da DN 65 a DN 200.

Acquedotti Val di Foro/Rocca di Ferro

Il sistema acquedottistico della Val di Foro è alimentato dalla sorgente Val di Foro sita nel territorio del Comune di Pretoro in località Cerrani ed alimenta diversi centri della vallata del Foro quali Miglianico, Bucchianico, Ripa Teatina, Francavilla, la costa nord di Ortona fino a Pescara oltre alla Vecchia condotta della Val di Foro che alimenta l'abitato di Fara Filiorum Petri.

Oltre all'acquedotto della Val di Foro nella zona è in esercizio l'acquedotto della Rocca di Ferro che viene alimentato dalle sorgenti di alta quota che confluiscono al partitore denominato "Lo Scoiattolo" che approvvigiona i territori comunali di Pretoro, Roccamontepiano, Casalincontrada, Bucchianico e Chieti al Serbatoio Colle Marconi.

Le adduttrici principali sono costituite da condotte in acciaio del diametro da DN 80 a DN 700, condotte in ghisa da DN 80 a DN 350, in fibrocemento e polietilene.

Acquedotti Tavo/Vomano

L'intero sistema acquedottistico del Tavo viene alimentato dalle sorgenti Mortaio d'Angri e Vitella d'Oro ed approvvigiona, mediante una adduttrice nord ed una sud, i Centri abitati della vallata del Tavo, del Fino oltre ai Centri collinari di Atri, Silvi e Pineto.

L'impianto è costituito da una adduttrice principale del diametro di mm. 600-700 in acciaio che adduce l'acqua dalle sorgenti Mortaio d'Angri al partitore generale di Fiano da dove vengono alimentate due adduttrici dello schema acquedottistico del Tavo Nord verso Atri (una dell'ex CASMEZ e l'altra dell'ex Consorzio del Tavo) con una diramazione per Villa Degna ed un'altra per Città S. Angelo fino a Colle Moro.

L'adduttrice sud del sistema, invece, viene alimentato dal sedimentatore della sorgente Vitella d'Oro.

Il sistema acquedottistico del Vomano è alimentato con l'acqua proveniente dall'Adduttrice Ruzzo in ingresso alla vasche di Colle Morino dall'Acquedotto Giardino interconnesso dal Colle Marino.

L'impianto di sollevamento alimenta le vasche di carico di Colle Morino da cui ripartono le adduttrici che vanno ad alimentare i vari serbatoi al servizio dei centri costieri di Pineto, Silvi, Montesilvano.

Lungo le adduttrici sono disposte delle stazioni di rilancio, la principale immediatamente a valle delle vasche di carico, una secondaria che dal serbatoio S. Stefano rilancia al Serbatoio S. Silvestro, una che dal partitore di Marina di Citta' Sant'Angelo.

Angelo alimenta parte della zona collinare a valle di Citta' Sant'Angelo ed una che dal partitore Giardino-Tavo alimenta il serbatoio Madonna nei periodi di magra delle sorgenti del Tavo.

Le adduttrici sono costituite da condotte d'acciaio del diametro da mm. 150 a mm.500 e condotte in fibrocemento del diametro da mm. 125 a mm. 500.

TELECONTROLLO E STRUMENTI DI MISURA

L'ACA gestisce e controlla l'erogazione dell'acqua potabile attraverso un sistema di telecontrollo installato presso le opere di captazione, i serbatoi di accumulo, le condotte distributrici, le centrali di sollevamento, i manufatti di servizio, con una copertura di circa il 90% dei siti. Attraverso il telecontrollo vengono rilevati ed analizzati tutti i dati necessari per una corretta gestione.

della risorsa idrica in maniera da monitorare i consumi giornalieri e ricerca la ricerca delle perdite sulle adduttrici e sulle reti di distribuzioni secondarie.

il sistema di telecontrollo consente all'ACA di determinare due fattori rilevanti sui quali si basano le più moderne teorie di ricerca perdite:

- Bilancio Idrico
- Analisi delle portate notturne

La strumentazione installata ed utilizzata per attuare il monitoraggio di cui sopra è costituita essenzialmente da :

venturimetri – misuratori di portata ad induzione elettromagnetica – trasmettitori elettronici di pressione differenziata – totalizzatori analogici – misuratori di livello – registratori a traccia continua misuratori di pressione – sonde ultrasuoni – torbidimetri – stazioni RTU – quadri elettrici – impianti fotovoltaici.

SERVIZIO DI CONDUZIONE E MANUTENZIONE DEGLI IMPIANTI

Conduzione e manutenzione preventiva degli Impianti.

Tale attività dovrà garantire il regolare funzionamento di tutti gli impianti e strumenti nonché il loro stato di conservazioni attraverso interventi programmati di manutenzione ordinaria con cadenza settimanale secondo le esigenze e le tempistiche che verranno comunicata del responsabile esecuzione del contratto , di seguito articolata:

smontaggio strumenti di misura (venturimetri, DDP, trasmettitori , misuratori ad induzione, misuratori di livello, totalizzatori, sonde ultrasuoni , ecc.)

pulizia incrostazioni delle parti smontate

revisione generale assicurandosi che la funzione elettrica e meccanica sia regolare .

rimontaggio e rimessa in funzione con prove e tarature e rilascio relativo certificato

verifica pannello fotovoltaico, regolatore di carica e batteria laddove presenti.

verifica quadri elettrici a parete laddove presenti;

sostituzioni componenti elettrici quadri a parete;

registrazione intervento sulle schede impianto qualità

compilazione ordine intervento ODM (gestionale dotazione ACA) con allegate foto.

Per la conduzione e manutenzione preventiva della strumentazione presente presso gli impianti è prevista a seconda della tipologia di intervento da eseguire, l'impiego di squadra tipo da tecnico specializzato ed assistente oppure da tecnico specializzato ed assistente personale ACA.

Il servizio verrà svolto con propria organizzazione dei mezzi ed attrezzature.

Tutti gli oneri relativi agli spostamenti da un cantiere all'altro sono a totale ed esclusivo carico dell'Impresa e si intendono compensati con i prezzi di appalto.

Conduzione e manutenzione straordinaria programmata e/o potenziamento degli Impianti.

Sono gli interventi e le opere necessarie per la sostituzione di componentistica, le attrezzature, le apparecchiature di un impianto ,ossia sono quelle che servono a sostituire o modificare impianti esistenti o quelle necessarie a realizzare nuovi impianti secondo le indicazioni impartite dal Responsabile dell'Esecuzione del Contratto.

La prestazione è pattuita con riferimento ad un determinato arco di tempo, per interventi non predeterminati nel numero, ma resi necessari secondo le necessità della stazione appaltante.

I suddetti interventi verranno contabilizzati con le relative voci di elenco prezzi e non rientrano nelle attività di Conduzione e manutenzione preventiva degli Impianti.

Per la conduzione e manutenzione straordinaria programmata e/o potenziamento degli Impianti e prevista una squadra tipo formata da un tecnico specializzato e da un assistente con propria organizzazione di mezzi ed attrezzature .

Alla luce di quanto sopra esposto è stata redatta la presente perizia per il servizio di conduzione e manutenzione degli impianti , per un importo di spesa complessivo di € 319.985,33 come specificato nel quadro economico di seguito riportato.

Descrizione	Importo
Conduzione e manutenzione ordinaria impianti	€ 97.150,00
Conduzione e manutenzione straordinaria programmata e/o potenziamento Impianti	€ 162.577,00
Oneri sicurezza non soggetti a ribasso	€ 6.636,70
Somme a disposizione dell'Amministrazione	€ 53.621,63
TOTALE APPALTO	€ 319.985,33

Pescara li 27.05.2020

Il tecnico Redattore

Geom. Lelio Ferrari



Il Direttore Tecnico

Ing. Lorenzo Livello

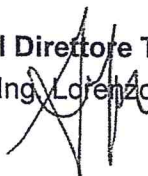

QUADRO ECONOMICO

INDICAZIONE DEI SERVIZI E DELLE PROVVISTE	IMPORTI	IMPORTI
	PARZIALI	TOTALI
A1) Servizio a base d'asta	€	€
Conduzione e manutenzione ordinaria impianti	97.150,00	259.727,00
Conduzione e manutenzione straordinaria programmata e/o potenziamento Impianti	162.577,00	
A2) Oneri sicurezza non soggetti a ribasso	6.636,70	6.636,70
IMPORTO TOTALE (A1+A2)		266.363,70
B) Somme a disposizione	€	€
IVA 22% su lavori di manutenzione ordinaria	21.373,00	
IVA 10% su lavori di manutenzione straordinaria e potenziamenti e sic.	16.921,37	
Incentivazione Art 113	5.327,26	
Imprevisti e lavori a fattura	10.000,00	
TOTALE SOMME A DISPOSIZIONE		53.621,63
TOTALE GENERALE DELL'OPERA		319.985,33

Pescara li 27.05.2020

Il tecnico Redattore
Geom. Lelio Ferrari



Il Direttore Tecnico
Ing. Lorenzo Livello



SERVIZIO DI MANUTENZIONE ORDINARIA E STRAORDINARIA E SERVIZIO DI CONDUZIONE E CONTROLLO DEGLI STRUMENTI DI MISURA UBICATI PRESSO LE SORGENTI E MANUFATTI IN GESTIONE DI ACA SPA NELL'AMBITO DEL S.I.I

CAPITOLATO PRESTAZIONALE D'APPALTO

Descrizione	Importo
Conduzione e manutenzione ordinaria impianti	€ 97.150,00
Conduzione e manutenzione straordinaria programmata e/o potenziamento	€ 162.577,00
Oneri sicurezza non soggetti a ribasso	€ 6.636,70
Somme a disposizione dell'Amministrazione	€ 53.621,63
TOTALE APPALTO	€ 319.985,33

Pescara li 27/05/2020

L'Ufficio Tecnico ACA
Geom. Lelio Ferrari



ART. 1- OGGETTO DELL'APPALTO

Il presente Capitolato prestazionale d'appalto disciplina la "Manutenzione ordinaria e straordinaria e il servizio di conduzione e controllo" degli strumenti di misura ubicati presso i manufatti e/o impianti delle reti idriche di adduzione e distribuzione nell'ambito del S.I.I.

Il **complesso degli impianti** interessati dall'appalto sono elencati **nella "TABELLA 1"**.

Le indicazioni del presente Capitolato Prestazionale d'Appalto (di seguito denominato C.P.A.) e le specifiche tecniche allegare forniscono la consistenza quantitativa e qualitativa nonché le caratteristiche d'esecuzione dell'oggetto del Contratto. La durata dell'appalto è fissata in **24 mesi**, a decorrere dalla consegna del servizio.

L'assunzione dell'appalto implica, da parte dell'Aggiudicataria, la conoscenza perfetta di tutte le norme generali e particolari che lo regolano, nonché di tutte le condizioni locali e delle circostanze generali e speciali che possono aver influito sul giudizio circa la convenienza di assumere l'appalto, anche in relazione all'offerta economica dallo stesso formulata. L'esecuzione dei lavori dovrà essere sempre e comunque effettuata secondo le regole dell'arte e l'appaltatore deve conformarsi alla massima diligenza nell'adempimento dei propri obblighi.

ART. 2 - DURATA DELL'APPALTO

La durata contrattuale è fissata in **mesi 24 (ventiquattro)** decorrenti dalla data del verbale di consegna dei lavori. L'effettiva durata dell'appalto dipenderà dal verificarsi di una delle seguenti condizioni:

- al raggiungimento dell'importo contrattuale di cui all' Art. 3
- alla data di scadenza del 24 esimo dall'inizio del servizio a prescindere dall'importo effettivamente contabilizzato a consuntivo, nei limiti di cui al successivo comma.

Qualora, alla scadenza dei 24 mesi indicata sul verbale di inizio servizio, l'importo contrattuale non risultasse esaurito, il Committente potrà a propria discrezione prorogare la scadenza dell'appalto di un periodo non superiore a mesi sei.

ART. 3- IMPORTO DELL'APPALTO

L'importo complessivo presunto delle prestazioni oggetto dell'appalto ammonta ad **€ 319.985,33** secondo il seguente quadro economico :

Descrizione	Importo
Conduzione e manutenzione ordinaria impianti	€ 97.150,00
Conduzione e manutenzione straordinaria programmata e/o potenziamento Impianti	€ 162.577,00
Oneri sicurezza non soggetti a ribasso	€ 6.636,70
Somme a disposizione dell'Amministrazione	€ 53.621,63
TOTALE APPALTO	€ 319.985,33

Tali importi sono puramente indicativi ed i singoli interventi saranno meglio determinati con specifici Ordini di Servizio del Responsabile Esecuzione Contratto (R.E.C) e contabilizzati a misura con applicazione del ribasso di gara **sull'Elenco Prezzi** posto a base gara.

Per fornitura a piè d'opera di strumentazioni, apparecchiature, componentistica di ricambio, non presenti in Elenco Prezzi Unitari Gara, si farà riferimento in primis al Prezziario Regionale OO-PP Regione Abruzzo Edizione 2019 integrato con Listino Casa madre della Ditte Costruttrici applicando ad entrambi lo stesso ribasso offerto in sede di gara;

ART. 4 - DESCRIZIONE DEL SERVIZIO

La conduzione e manutenzione dovrà garantire il regolare funzionamento di tutti gli impianti e apparecchiature di cui alla "TABELLA 1" nonché il loro buon stato di conservazione attraverso interventi programmati di manutenzione ordinaria e/o preventiva ed interventi su chiamata di manutenzione straordinaria o d'emergenza durante i quali dovrà essere eseguito il programma di manutenzione preventiva di cui al punto 4.1, la manutenzione straordinaria di cui al punti 4.2.

4.1) Conduzione e manutenzione preventiva degli Impianti.

Tale attività dovrà garantire il regolare funzionamento di tutti gli impianti e strumenti nonché il loro stato di conservazioni attraverso interventi programmati di manutenzione ordinaria con cadenza settimanale secondo le esigenze e le tempistiche che verranno comunicata del responsabile esecuzione del contratto, di seguito articolata:

- smontaggio strumenti di misura (venturimetri, DDP, trasmettitori, misuratori ad induzione, misuratori di livello, totalizzatori, sonde ultrasuoni, ecc.)
- pulizia incrostazioni delle parti smontate
- revisione generale assicurandosi che la funzione elettrica e meccanica sia regolare.
- rimontaggio e rimessa in funzione con prove e tarature e rilascio relativo certificato
- verifica pannello fotovoltaico, regolatore di carica e batteria laddove presenti.
- verifica quadri elettrici a parete laddove presenti;
- sostituzioni componenti elettrici quadri a parete;
- registrazione intervento sulle schede impianto qualità
- compilazione ordine intervento ODM (gestionale dotazione ACA) con allegate foto.

Per la conduzione e manutenzione preventiva della strumentazione presente presso gli impianti è prevista a seconda della tipologia di intervento da eseguire, l'impiego di squadra tipo da tecnico specializzato ed assistente oppure da tecnico specializzato ed assistente personale ACA.

Il servizio verrà svolto con propria organizzazione dei mezzi ed attrezzature.

Tutti gli oneri relativi agli spostamenti da un cantiere all'altro sono a totale ed esclusivo carico dell'Impresa e si intendono compensati con i prezzi di appalto.

4.2) Conduzione e manutenzione straordinaria programmata e/o potenziamento degli Impianti.

Sono gli interventi e le opere necessarie per la sostituzione di componentistica, le attrezzature, le apparecchiature di un impianto, ossia sono quelle che servono a sostituire o modificare impianti esistenti o quelle necessarie a realizzare nuovi impianti secondo le indicazioni impartite dal Responsabile dell'Esecuzione del Contratto.

La prestazione è pattuita con riferimento ad un determinato arco di tempo, per interventi non predeterminati nel numero, ma resi necessari secondo le necessità della stazione appaltante.

I suddetti interventi verranno contabilizzati con le relative voci di elenco prezzi e non rientrano nelle attività di Conduzione e manutenzione preventiva degli Impianti.

Per la conduzione e manutenzione straordinaria programmata e/o potenziamento degli Impianti è prevista **una squadra tipo formata da un tecnico specializzato e da un assistente** con propria organizzazione di mezzi ed attrezzature.

Gli interventi di manutenzione straordinaria vengono programmati mediante richiesta specifiche da parte del REC all'impresa esecutrice con obbligo di intervenire entro 24 ore dalla richiesta pena l'applicazione della penali previste all' art 7.

Gli intervento di potenziamento di norma vengono preventivamente concordati (solo per quanto riguarda la tempistica legata all'approvvigionamento di materiale) con l'impresa esecutrice con l'obbligo comunque di adempiere entro 15 giorni dalla richiesta da parte del REC, pena l'applicazione delle penali previste all'art 7.

Tale condizione determina pertanto l'obbligo dell'impresa di dotazione di un minimo magazzino di scorta di componentistica, strumentazione e apparecchiature indicate nell'elenco prezzi unitari.

ART. 5 - CONTROLLO ED ACCETTABILITA' DEGLI INTERVENTI

Per ogni intervento manutentivo di cui ai punti 4.1 e 4.2 dell'art. 4 dovrà essere compilato uno specifico rapporto tecnico attraverso il sistema gestionale ACA (fasility SGM – come da esempio sotto riportato) sottoscritto dall'esecutore, indicante il nome dell'impianto, il comune di ubicazione, descrizione dell'intervento eseguito i dati dell'impresa, e l'elenco dei pezzi eventualmente sostituiti; lo stesso rapporto sarà sottoposto al controllo in contraddittorio del R.E.C-. Oltre al suddetto rapporto tecnico dovrà essere compilata e firmata la "scheda qualità" presente sull'impianto denominata D.TEC xxx) su quest'ultima dovranno essere altresì riportate le tarature effettuate

Con cadenza mensile, dovrà inoltre essere redatto, un apposito **libretto degli interventi** recante la data, il n.tiket SGM, le ispezioni effettuate sui vari impianti e sottoscritto dall'esecutore controfirmato dal REC.

La Ditta manutentrice è responsabile del corretto adempimento delle condizioni contrattuali, del buon fine del servizio di manutenzione, dell'osservanza di leggi e regolamenti vigenti in materia igienico-sanitaria e commerciale sulle merci da fornire, nonché degli eventuali danni comunque arrecati, sia alle persone che alle cose, della Stazione Appaltante, oltre che a terzi.

I prodotti e le merci utilizzati nell'espletamento del servizio devono sempre essere di ottima qualità e, se soggetti a specifica normativa di legge, l'Aggiudicatario dovrà dichiarare per iscritto la rispondenza ai requisiti previsti.

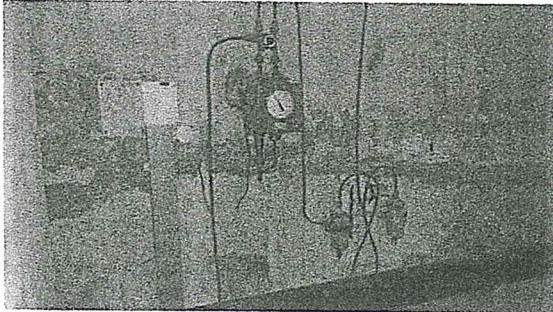

Scattata il 26/02/2020 15:07:38



Scattata il 27/02/2020 13:22:32

FOTO AGGIUNTIVE

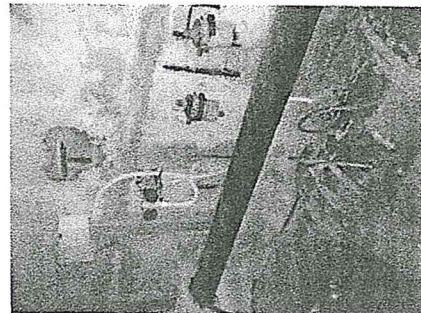
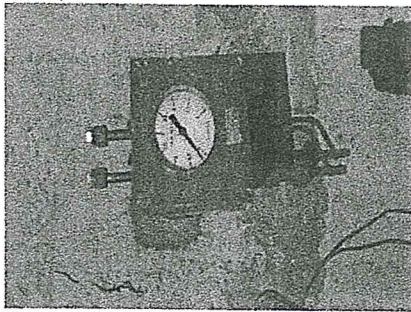

DETTAGLI ORDINE DI MANUTENZIONE

NUMERO TICKET	20A004657
INTERVENTO	ORDINARIO
STATO	ARCHIVIATA
DATA CONTATTO	27/02/2020 12:51
DATA INVIO	27/02/2020 12:51
AMBITO	ACQUEDOTTO
SETTORE	ADDUTTRICI GIARDINO
NOMINATIVO	ATI ACA
COMUNE	CHIETI
INDIRIZZO	VASCHE DI CARICO
DATA INIZIO PROBLEMATICIA	26/02/2020

DESCRIZIONE	BFCNFGKJFY
NOTE	FSGSHGAHDRDAH
NOTE AGGIUNTIVE	ORDINE CHIUSO IL 27/02/2020 16:42:46
DETTAGLI INTERVENTO	
ATI	DIPENDENTE ACA
TECNICO	GEOM. ACA
INIZIO SOPRALLUOGO	27/02/2020 12:52:00
FINE SOPRALLUOGO	27/02/2020 12:52:00
DESCRIZIONE LAVORI	
ATTIVITA'	SOSTITUZIONE MISURATORE PORTATA
COLLOCAZIONE LAVORO	SERBATOIO
DITTA	MARIO ROSSI SPA
OPERAI	MARIO ROSSI
IMPIANTO	VASCHE DI CARICO CHIETI
TIPOLOGIA VECCHIA CONDOTTA	ADDUTTRICE
DIAMETRO VECCHIA CONDOTTA	DN400
MATERIALE VECCHIA CONDOTTA	ACCIAIO
MARCA VECCHIO MISURATORE	BOSCO
CENTRO SERVITO VECCHIO	SX PESCARA
STRUMENTO MISURA PORTATA VECCHIO	VENTURIMETRO
ACQUEDOTTO APPARTENENZA VECCHIO	GIARDINO
MOLTIPLICATORE VECCHIO	----
UBICAZIONE VECCHIO	INGRESSO
MATRICOLA VECCHIO MISURATORE	SENZA MATRICOLA
TIPOLOGIA MISURATORE PORTATA VECCHIO	CANALI APERTI
UBICAZIONE NUOVO	POST
TIPOLOGIA NUOVA CONDOTTA	ADDUTTRICE
DIAMETRO NUOVA CONDOTTA	Dn400
LETTURA ALLA SOSTITUZIONE	---

SPECIFICHE TECNICHE NUOVO MISURATORE	DDP-DP2000
MOLTIPLICATORE NUOVO	---
LETTURA ALLA INSTALLAZIONE	---
FONDO SCALA NUOVO	---
CENTRO SERVITO NUOVO	SX PESCARA
ACQUEDOTTO APPARTENENZA NUOVO	GIARDINO
MATRICOLA NUOVO MISURATORE	K000618
MARCA NUOVO MISURATORE	MARIO ROSSI SPA
STRUMENTO MISURA PORTATA NUOVO	MISURATORE DIGITALE
TIPOLOGIA MISURATORE PORTATA NUOVO	CANALI APERTI
CIFRE TOTALIZZATORE NUOVO	---
LAVORI	SOSTITUZIONE DEL VENTURIMETRO "BOSCO" SULLA CONDOTTA IN USCITA DN400 "NUOVA SX PESCARA" CON DDP GREINER. DISCONNESSIONE DEL VENTURIMETRO DAL TUBO VENTURI, MONTAGGIO TAPPI E RIMOZIONE. INSTALLAZIONE DEL NUOVO DDP COMPLETO DI TUBI "RILSAN" E CAVIDOTTI. TARATURA
MATERIALI	DDP modello xxxx x
MEZZI	OFHOIHFWHGIHGPOI
NOTE	òKJGRAHGòOIHGPOINGPN

Art. 6 - CAUZIONI E GARANZIE

6.1) Cauzione Definitiva.

Ai sensi dell'art. 103 del D.Lgs. 50/2016 l'aggiudicatario è obbligato a costituire a favore dell'ACA. una garanzia, denominata garanzia definitiva a sua scelta sotto forma di cauazione o fideiussione con le modalità di cui all'articolo 93, commi 2 e 3 del Codice, pari al 10% dell'importo contrattuale.

In caso di aggiudicazione con ribasso superiore al dieci per cento, la garanzia da costituire è aumentata di tanti punti percentuali quanti sono quelli eccedenti il valore del dieci per cento. Ove il ribasso sia superiore al venti per cento, l'aumento è di due punti percentuali per ogni punto di ribasso superiore al venti per cento. Alla garanzia si applicano le riduzioni di cui all'articolo 93, comma 7 del Codice, previste per la garanzia provvisoria. La cauazione definitiva sarà svincolata ai sensi e secondo le modalità previste dall'art. 103, comma 5 del Codice.

6.2) Assicurazione a carico delle imprese

Ai sensi dell'articolo 103 del Codice, gli appaltatori sono obbligati, contestualmente alla sottoscrizione del contratto, a produrre una polizza assicurativa che tenga indenne la Stazione appaltante da tutti i rischi di esecuzione e una polizza assicurativa a garanzia della responsabilità civile per danni causati a terzi nell'esecuzione dei lavori.

La polizza assicurativa contro tutti i rischi deve coprire tutti i danni subiti dalla Stazione appaltante a causa del danneggiamento o della distruzione totale o parziale di impianti ed opere, anche preesistenti, salvo quelli derivanti da errori di progettazione, insufficiente progettazione, azioni di terzi o cause di forza maggiore, e che preveda anche una garanzia di responsabilità civile per danni causati a terzi nell'esecuzione dei lavori. Tale polizza deve essere stipulata nella forma "Contractors All Risks" (C.A.R.), deve prevedere una **somma assicurata non inferiore all'importo del contratto.**

La polizza assicurativa di responsabilità civile per danni causati a terzi deve essere stipulata secondo quanto

previsto dall'art. 103, comma 7, D.Lgs 50/2016 deve prevedere un **massimale non inferiore a 500.000 Euro per ogni sinistro ad personam.**

ART. 7 - PENALITA'

Ai sensi dell'articolo 113 bis , comma 4, D.Lgs 50/2016, nei casi di seguito riportati saranno applicate le penali in misura giornaliera pari all'1 per mille dell'ammontare netto contrattuale.

1. Qualora non fossero osservate le disposizioni impartite dal REC. ed in assenza di legittima giustificazione, per ogni giorno solare dalla data dell'inadempienza e fino all'esecuzione di quanto disposto.
2. Per ogni giorno solare di ritardo sia rispetto al termine fissato per l'ultimazione dei lavori, sia alla mancata esecuzione d'opera, impartite con ordine di servizio dalla Direzione dei Lavori.
3. Per mancato intervento in pronta disponibilità trascorsa la prima ora dalla chiamata.
4. Qualora senza giustificato motivo tecnico (e non di carenza di mezzi o di personale) l'impresa appaltatrice sospendesse un cantiere, senza averne ricevuto la necessaria autorizzazione dalla Direzione dei Lavori, per ogni giorno solare di sospensione dei lavori.
5. Ove si riscontrasse la mancata raccolta e smaltimento dei materiali di risulta dalle aree di lavoro, per ogni giorno solare consecutivo in cui sia stato contestato formalmente l'inconveniente.

L'entità delle penali sarà detratta nel computo e liquidazione del primo successivo S.A.L.. Tutte le fattispecie di ritardi sono segnalate tempestivamente e dettagliatamente al RUP da parte del REC, immediatamente al verificarsi della relativa condizione, con la relativa quantificazione temporale; sulla base delle predette indicazioni le penali sono applicate in sede di conto finale ai fini della verifica in sede di collaudo provvisorio/di regolare esecuzione.

L'importo complessivo delle penali non può superare il 10% (dieci per cento) dell'importo contrattuale; qualora i ritardi siano tali da comportare una penale di importo superiore alla predetta percentuale trova applicazione la disciplina in materia di risoluzione del contratto. L'applicazione delle penali, comprese quelle relative alla sicurezza, non pregiudica il risarcimento di eventuali danni o ulteriori oneri sostenuti dalla Stazione appaltante a causa dei ritardi. Inoltre, in caso di mancato intervento, a seguito di chiamate d'urgenza di particolare gravità da parte della Stazione Appaltante, quest'ultima potrà ricorrere a terzi con addebito del relativo costo alla ditta manuttrice, in quanto inadempiente.

ART. 8 - CONTABILIZZAZIONE SERVIZIO E/O LAVORI E PAGAM ENTI

Le prestazioni di servizio e/o i lavori verranno contabilizzati a misura mediante Stati di avanzamento lavori (S.A.L.), mensili e posticipati, redatti in contraddittorio tra l'Impresa aggiudicataria ed il R.E.C Tali S.A.L. saranno contabilizzati e contabilizzati a misura con applicazione del ribasso di gara sull'Elenco Prezzi posto a base gara.

Per fornitura in opera di strumentazioni, apparecchiature, componentistica di ricambio, non presenti in Elenco Prezzi Unitari Gara , si farà riferimento in primis al Prezziario Regionale OO-PP Regione Abruzzo Edizione 2019 integrato con Listino Casa madre della Ditte Costruttrici applicando ad entrambi lo stesso ribasso offerto in sede di gara;

Verranno determinati nel mese tutti i corrispettivi delle prestazioni/ lavori effettuati ovvero i canoni relativi alla conduzione e manutenzione preventiva, per la manutenzione ordinaria che straordinaria degli interventi su chiamata, agli eventuali pezzi di ricambio sostituiti, ai lavori di potenziamento richiesti, applicando i prezzi unitari e il ribasso offerto dalla ditta in sede di gara.

I costi dei pezzi di ricambio che non si possono determinare utilizzando i prezzi di riferimento potranno essere inseriti in contabilità previa redazione di un Verbale Concordamento Nuovi prezzi entro i limiti previsti per legge e a discrezione del R..E.C e approvati dalla stazione appaltante.

ART. 10 - ONERI A CARICO DELL'APPALTATORE

Oltre agli oneri stabiliti dal Capitolato Generale Opere Pubbliche ed a quelli indicati nel presente C.P.A, sono a carico dell'Appaltatore:

- la consegna a piè d'opera di tutti i materiali occorrenti per l'esecuzione dei lavori e degli allestimenti di cantiere, franca di ogni spesa di imballaggio, di trasporti di qualsiasi genere comprendendosi nella consegna, non solo lo scarico, ma anche il trasporto fino ai luoghi di deposito provvisorio in attesa della posa in opera;
- tutte le ulteriori manovre di trasporto e di manovalanza occorrenti per la completa posa in opera, per quante volte necessario e per qualsiasi distanza;
- i rischi dei trasporti derivanti dagli oneri di cui sopra;
- la protezione degli apparecchi preesistenti e di tutte le parti che non sarà agevole rimuovere per difenderli da rotture, guasti, manomissioni, ecc..;
- la fornitura di tutti i mezzi d'opera necessari allo svolgimento del servizio e dei lavori;
- il rispetto di tutte le norme antinfortunistiche vigenti in modo da garantire l'incolumità del personale e dei terzi e

le realizzazioni preventive da attuare durante le cantierizzazioni delle opere funzionali, ai fini della sicurezza sul lavoro ex D.Lgs 81/08;

- il rispetto di tutte le prescrizioni contenute nel DUVRI consegnata da ACA;
- la pronta disponibilità 24 ore su 24 per tutta la durata del contratto garantendo la rintracciabilità per comunicazioni e disposizioni inerenti ai punti sopraelencati anche tramite idonei mezzi di ricerca rapida dello stesso; il tecnico dovrà presentarsi in caso d'urgenza presso l'impianto comunicato da ACA entro 4 ore dalla chiamata, e organizzare l'intervento.
- la dotazione degli indumenti e dei D.P.I. individuali per il personale impiegato;
- tutti gli oneri derivanti per il conferimento a discarica autorizzata mediante trasportatore autorizzato per i materiali di risulta, nessuno escluso;
- le assicurazioni sociali e contro gli infortuni sul lavoro e, in ogni caso, tutti gli obblighi inerenti ai contratti di lavoro.
- l'adozione nell'esecuzione di tutti i lavori, dei procedimenti e delle cautele necessarie per garantire la vita e l'incolumità degli operai, delle persone addette ai lavori stessi ed ai terzi, nonché per evitare danni ai beni Pubblici e Privati, osservando le disposizioni contenute nel D.Lgs. 81/08;
- ulteriori oneri derivanti dall'esecuzione delle opere in orario serale, notturno, o in giorni prefestivi o festivi;
- pulizia quotidiana di materiale di risulta o altro nelle zone di lavoro, con il personale necessario, anche in caso di sgombero di materiale lasciato da altre maestranze nel proprio cantiere (la pulizia dovrà essere effettuata anche più volte il giorno, a su richiesta della D.L. perchè correlato con l'ambiente sanitario ospedaliero).
- tutte le spese di contratto, delle copie, dei valori bollati, dei documenti e dei disegni che debbono essere consegnate, nonché le spese per il numero di copie del contratto richieste ad uso della Stazione Appaltante;

In generale e' **compresa** ogni opera, **anche se qui non espressamente richiamata**, necessaria a dare i lavori finiti a perfetta regola d'arte senza che la Stazione Appaltante abbia a sostenere alcuna spesa oltre il prezzo stabilito.

ART. 11 - SOSPENSIONI E PROROGHE

Qualora cause di forza maggiore, condizioni climatologiche od altre circostanze speciali impediscono in via temporanea che le attività lavorative procedano utilmente a regola d'arte, la direzione dei lavori d'ufficio o su segnalazione dell'appaltatore può ordinare la sospensione dei lavori redigendo apposito verbale. Si applicano gli articoli 106 e 107 del Codice.

A giustificazione del ritardo nell'ultimazione delle prestazioni e/o lavori o nel rispetto delle scadenze fissate dal programma temporale l'appaltatore non può mai attribuirne la causa, in tutto o in parte, ad altre ditte o imprese o forniture, se questi non ha, tempestivamente e per iscritto, denunciato alla Stazione appaltante il ritardo imputabile a dette ditte, imprese o fornitori.

I verbali per la concessione di sospensioni o proroghe, redatti con adeguata motivazione a cura della direzione dei lavori, controfirmati dall'appaltatore e recanti l'indicazione dello stato di avanzamento dei lavori, devono pervenire al responsabile del procedimento entro il quinto giorno naturale successivo alla loro redazione e devono essere restituiti controfirmati dallo stesso o dal suo delegato; qualora il responsabile del procedimento non si pronunci entro tre giorni dal ricevimento, i verbali si danno per riconosciuti e accettati dalla Stazione appaltante.

In ogni caso la sospensione opera dalla data di redazione del relativo verbale, accettato dal responsabile del procedimento o sul quale si sia formata l'accettazione tacita. Non possono essere riconosciute sospensioni, e i relativi verbali non avranno alcuna efficacia, in assenza di adeguate motivazioni o nel caso in cui le stesse non siano riconosciute adeguate da parte del responsabile del procedimento.

ART. 12 - DISCIPLINA IN MATERIA DI SICUREZZA ED IGIENE DEL LAVORO

Poiché nel corso di esecuzione delle opere, sono previste altre lavorazioni potenzialmente pericolose, interferenze con altre attività la Stazione Appaltante ha redatto il DUVRI preliminare che valuta ogni problematica connessa al titolo del presente articolo aggiornato **con il rischio biologico generico da Covid-19**

Il DUVRI preliminare dovrà essere integrato con l'informativa da parte dell'azienda appaltatrice (DVR), con l'integrazione del loro protocollo per il contenimento del COVID-19

L'Ufficio Tecnico ACA
Geom. Lelio Ferrari



Il Direttore Tecnico
Ing. Lorenzo Livello

